

မြတောင်ကျေးရွာ
နန့်လှိုင်ကျေးရွာအုပ်စု၊ မိုးကောင်းမြို့နယ်
ကချင်ပြည်နယ်



ပြည်ထောင်စုသမ္မတမြန်မာနိုင်ငံတော်အစိုးရ
စိုက်ပျိုးရေး၊ မွေးမြူရေးနှင့် ဆည်မြောင်းဝန်ကြီးဌာန
ကျေးလက်ဒေသဖွံ့ဖြိုးတိုးတက်ရေးဦးစီးဌာန
မိုးကောင်းမြို့နယ်



လူထုပဟိုပြုစီမံကိန်း(စတုတ္ထနှစ်စက်ဝန်း)

National Community Driven Development Project



ကျေးရွာဖွံ့ဖြိုးရေးအစီအစဉ်

Village Development Plan (VDP)

နန့်လှိုင် ကျေးရွာ၊ မြတောင် အုပ်စု

၂၀၂၀ ခုနှစ်

မိုးကောင်းမြို့နယ်

ကျေးရွာဖွံ့ဖြိုးရေးစီမံချက်(၂၀၂၃-၂၀၂၄)
ကျေးရွာဖွံ့ဖြိုးရေးကော်မတီ၊ နန့်လှိုင်ကျေးရွာ

မာတိကာ

၁။	မြို့နယ်မြေပုံ	၁
၂။	ကျေးရွာအုပ်စုမြေပုံ	၂
၃။	ကျေးရွာမြေပုံ (တည်နေရာ)	
၄။	အုပ်စုတွင် ပါဝင်သောကျေးရွာများစာရင်း	၃
၅။	ကျေးရွာအခြေခံအချက်အလက်များ (ကျေးရွာသမိုင်းကြောင်း)	၃
၆။	လူထုပူးပေါင်းပါဝင်သော လူမှုဆန်းစစ်ခြင်းနှင့် အကဲဖြတ်ခြင်းလုပ်ငန်းစဉ်(PSA/PRA) အကျဉ်းချုပ်ဇယား	၄
၇။	ကျေးရွာဖွံ့ဖြိုးရေးအစီအစဉ်အတွက်အသုံးပြုခဲ့သော PRA tools များနှင့် တစ်ခုချင်းစီ အတွက် သုံးသပ်ချက်များ	
	(က) လူမှုရေးအရင်းအမြစ်ပြမြေပုံ	၅
	(ခ) ဥစ္စာဓနကြွယ်ဝမှုအဆင့်သတ်မှတ်ခြင်း	၆
	(ဂ) ပိုင်ဆိုင်မှုသုံးသပ်ခြင်း	၇
	(ဃ) ပင့်ကူအိမ်သုံးသပ်ခြင်း	၈
	(င) ရာသီခွင်ပြပြကွဲဒီဇိုင်း	၉
	(စ) ဗင်းပုံစံ	၁၀
	(ဆ) အမျိုးသား/အမျိုးသမီး အခက်အခဲများ	၁၁
	(ဇ) ကျေးရွာမျှော်မှန်းချက် (အမျိုးသား/အမျိုးသမီး)	၁၂
	(ဈ) ဦးစားပေးဖွံ့ဖြိုးရေးလုပ်ငန်းများ	၁၃
၈။	ကျေးရွာဖွံ့ဖြိုးရေးလုပ်ငန်းကော်မတီစာရင်း	၁၄
၉။	ကျေးရွာအခြေခံအချက်အလက်များ (ပုံစံ-၁)	၁၅-၂၇
၁၀။	စီမံကိန်းစက်ဝန်းအချိန်ဇယား (ပုံစံ-၂)	၂၈-၃၁
၁၁။	ကျေးရွာဖွံ့ဖြိုးရေးဦးစားပေးအစီအစဉ် (ပုံစံ-၃)	၃၂-၃၉
၁၂။	ကျေးရွာအစည်းအဝေးမှတ်တမ်းများ	၄၁-၄၄
၁၃။	ကဏ္ဍအလိုက်ဖွံ့ဖြိုးရေးလုပ်ငန်းစဉ်များ	၄၅-၅၀

မိုးကောင်းမြို့နယ်အတွင်းရှိ လမ်းများ
အခြေပြမြေပုံ

မိုးကောင်းမြို့နယ်
ကချင်ပြည်နယ်
စကေး ၁ လက်မ - ၈ မိုင်

စားကန်မြို့နယ်

မိုးညှင်းမြို့နယ်

မြစ်ကြီးနားသို့

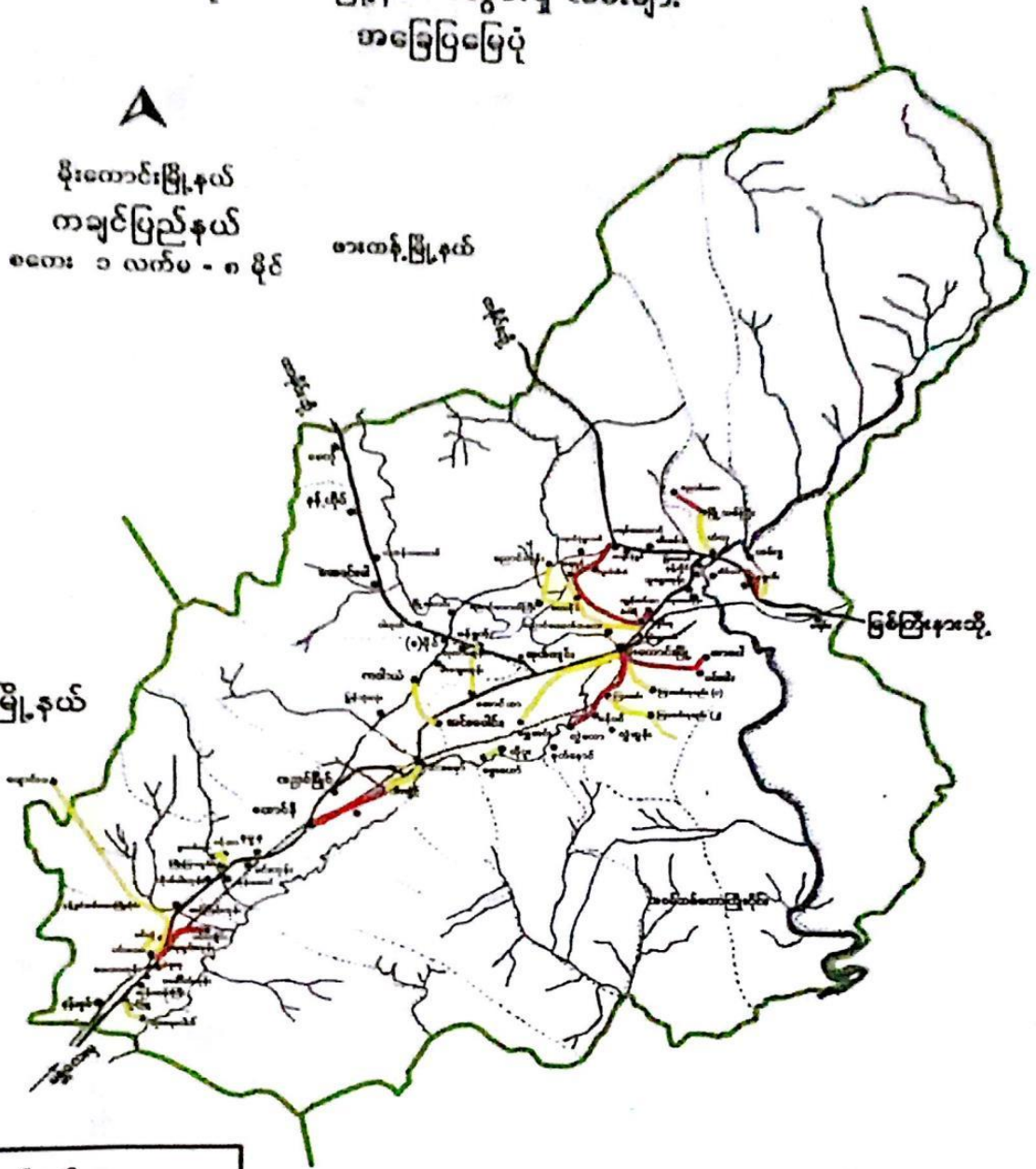

ရည်ညွှန်းချက်

မြို့နယ် နယ်နိမိတ်	—
မြို့/ရွာ	●
အမှတ်တံဆိပ်	— (Red)
ပြေးကားလမ်း	— (Yellow)
တက္ကသိုလ်	— (Black)
မြစ်/ချောင်း	— (Blue)

၂။ မြတောင်အုပ်စုမြေပုံ

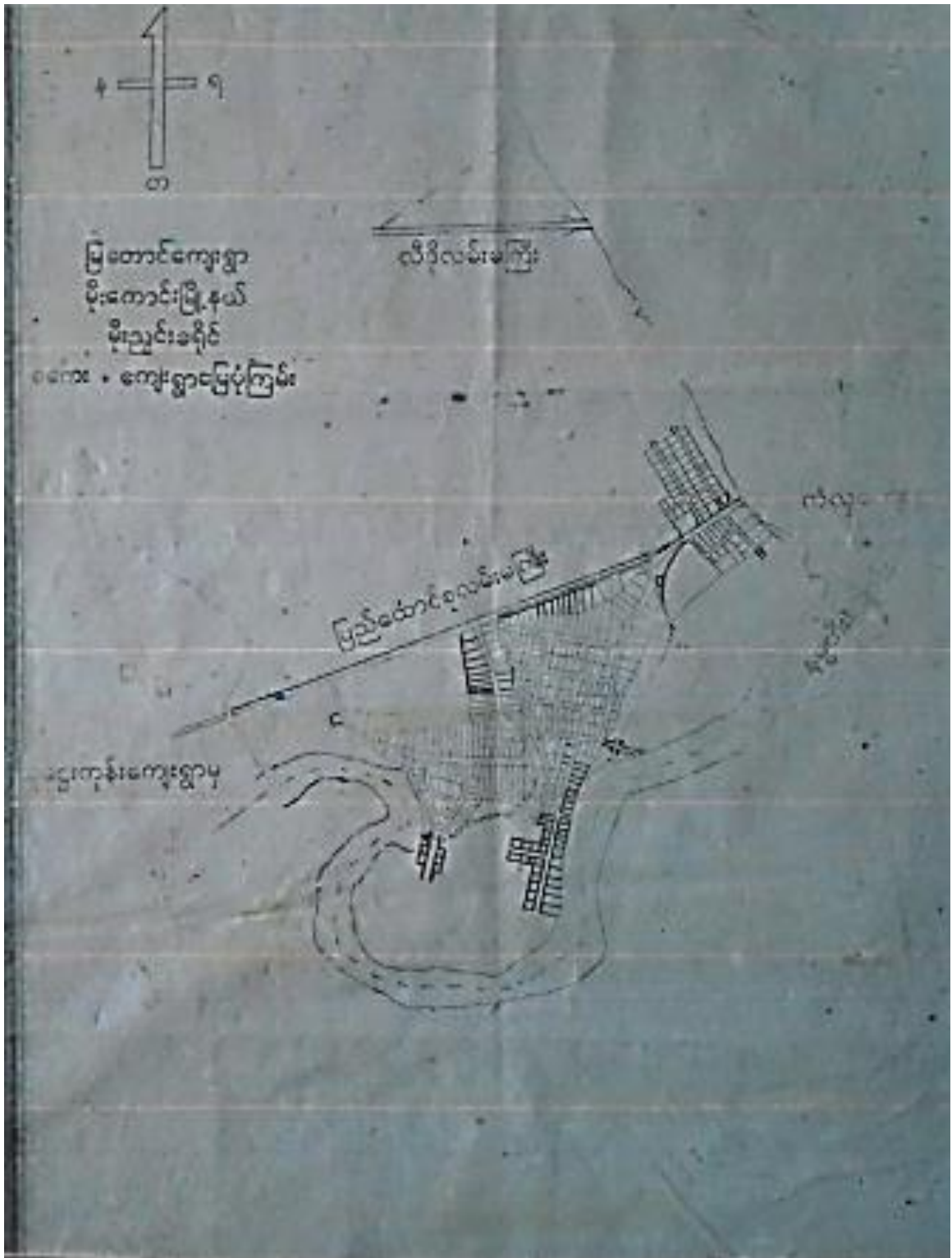

၃။ နန့်လှိုင်ကျေးရွာမြေပုံ

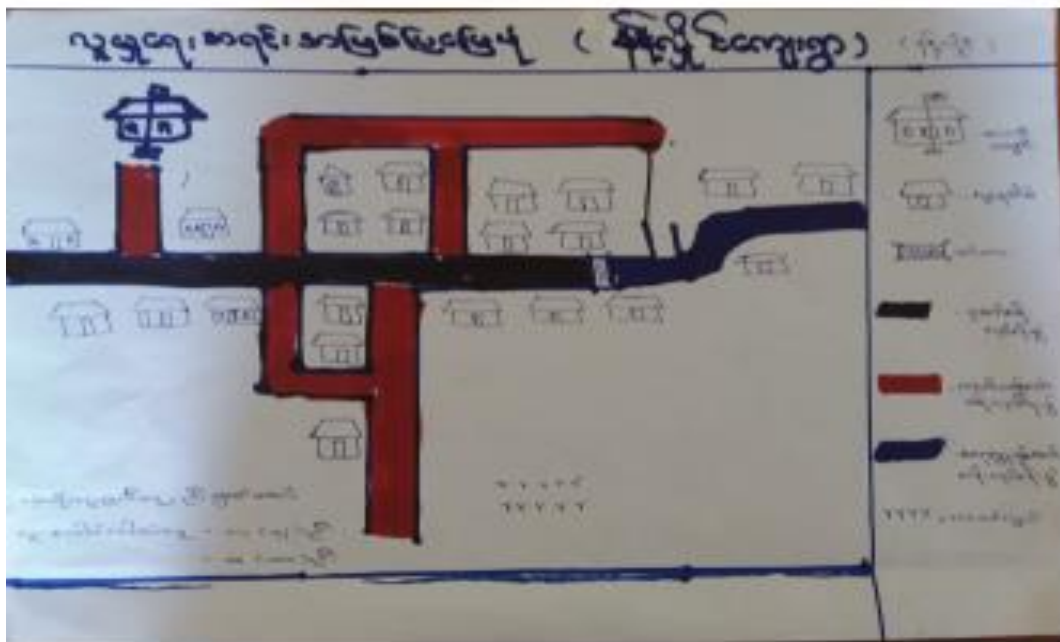

- ၄။ အုပ်စုတွင်ပါဝင်သောကျေးရွာများစာရင်း
- မြတောင်ကျေးရွာအုပ်စု
- (က) မြတောင်ကျေးရွာ
- (ခ) နန့်လှိုင်ကျေးရွာ

၅။ နန့်လှိုင်ကျေးရွာသမိုင်းကြောင်း

မိုးကောင်းမြို့နယ် ၊ မြတောင်ကျေးရွာအုပ်စု၊ နန့်လှိုင်ကျေးရွာသည် မြတောင်ကျေးရွာအား မြန်မာသက္ကရာဇ် ၁၂၇၉ ခုနှစ်တွင် သူကြီးဦးရွှေသီးမှ စတင်တည်ထောင်ချိန်မှစ၍ တည်ရှိခဲ့သည်။ မြတောင်ကျေးရွာနှင့် နန့်ရွာတစ်ရွာ နေထိုင်ကြသည်။ နန့်လှိုင် ကျေးရွာသည် မိုးကောင်းမြို့၏ မြောက်ဘက် (၅)မိုင်ကျော်ခန့် အကွာအဝေး ရွှေဘို-မြစ်ကြီးနား ကားလမ်းမပေါ်တွင် တည်ရှိသည်။ ယခု အုပ်ချုပ်ရေးမှူး အပါအဝင် အုပ်ချုပ်ရေးမှူး (၈)ဦးရှိပြီးဖြစ်ပါသည်။

နန့်လှိုင်ကျေးရွာသည် တည်နေရာအားဖြင့် အရှေ့ဘက်တွင် နမ္မတီးမြို့ မြောက်ဘက်တွင် ကံလှကျေးရွာနှင့် တောင်ဘက်တွင် သူဌေးကုန်းအုပ်စု တည်ရှိပါသည်။ နန့်လှိုင်ကျေးရွာသည် အဓိကအားဖြင့် လယ်ယာစိုက်ပျိုးရေးအား အဓိက ထားလုပ်ကိုင်ကြပါသည်။

မြန်မာသက္ကရာဇ် ၁၂၇၉ ခုနှစ်တွင် စတင်တည်ထောင်လာရာ ယခုနှစ် အထိ ဆက်လက်ဖွံ့ဖြိုးတည်ရှိနေပါသည်။

၇။ (က) လူမှုရေးအရင်းအမြစ်ပြမြေပုံ (နန်လှိုင်ကျေးရွာ စတုတ္ထနှစ်စက်ဝန်း)

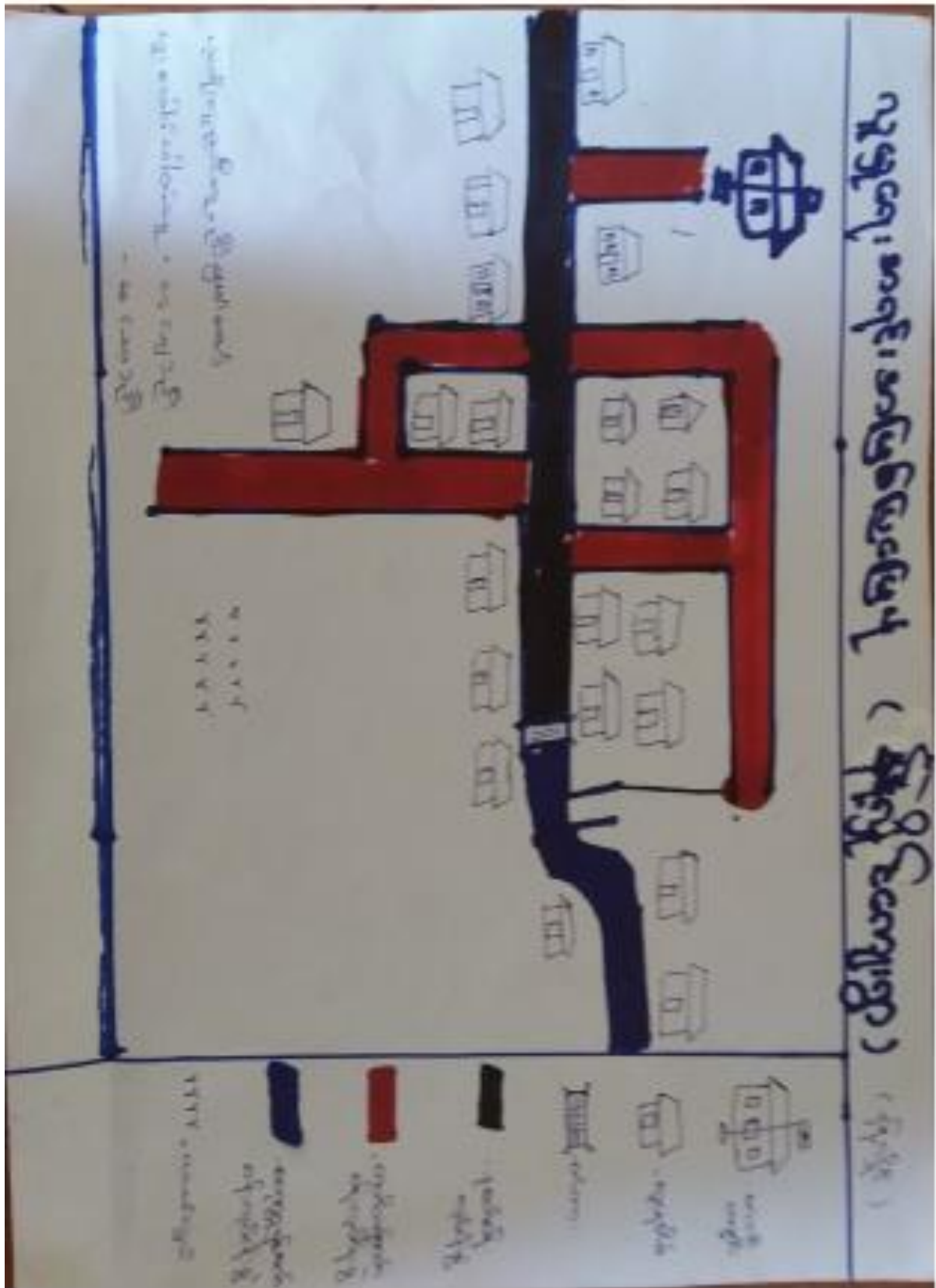

၇။ (ခ) ဥစ္စာနေကြွယ်ဝမှုအဆင့်သတ်မှတ်ချက်ဇယား (နန့်လှိုင်ကျေးရွာ စတုတ္ထနှစ်စက်ဝန်း)

အဆင့်	အဆင့်တွင် အရာ	အဆင့်အတွက် အရေအတွက်	အဆင့်အတွက် အရေအတွက်
အဆင့်အထက်	အဆင့်အထက်အရေအတွက်	၁၀	၆၇
အဆင့်အထက်	အဆင့်အထက်အရေအတွက်	၇၀	၅၅၇
အဆင့်အထက်	အဆင့်အထက်အရေအတွက်	၁၀	၂၆၇
အဆင့်အထက်	အဆင့်အထက်အရေအတွက်	၅	၅၇
အဆင့်အထက်	အဆင့်အထက်အရေအတွက်	၇၅	၁၀၀

ဥစ္စာနေကြွယ်ဝမှုအဆင့်သတ်မှတ်ချက်ဇယားအား သုံးသပ်ခြင်း

နန့်လှိုင်ကျေးရွာ၏ ဥစ္စာနေကြွယ်ဝမှုအဆင့်သတ်မှတ်ချက်ဇယားအား အဆင့်(၄)ဆင့်ခွဲ၍ သုံးသပ်ခြင်းအားဖြင့် ရမ်းသာအဆင့်တွင် ဝါဝင်သော အိမ်ထောင်(၁၀)စုခန့်သည် အတိတ်တက် ယှဉ်ထောင်အိမ်၊ ကား၊ ဆိုင်ကယ်၊ နွား၊ လယ်ထွန်စက်၊ ဇုန်း၊ လယ်(၁၀)ဧက၊ အိမ်ဆိုင် များပိုင်ဆိုင်ထားကြပြီး အွဲ့ရအထိကျောင်းတက်နိုင် ကြသူများဖြစ်ကြောင်း သိရှိရပါသည်။

အဆင့်အထက်အိမ်ထောင်(၄၀)ခန့်သည် ယှဉ်ခင်းထိကားအိမ်၊ လယ်ထွန်စက်၊ ဆိုင်ကယ်၊ လှည်း၊ နွား၊ ဇုန်း၊ အခင်းများပိုင်ဆိုင်ထားကြပြီး အတိတ်တန်းအထိ ကျောင်းတက်နိုင် သူများဖြစ်ကြသည်။

အဆင့်မမြေသော အိမ်ထောင်(၂၀)ခန့်သည် ကြမ်းခင်းထိကားအိမ်၊ ဆိုင်ကယ်၊ ဇုန်း၊ ကျောင်းများ ပိုင်ဆိုင်ထားကြပြီး အတိတ်တန်းအထိ ကျောင်းတက်နိုင်သူများ ဖြစ်ကြသည်။

အလွန်အဆင်မမြေသော အိမ်ထောင်(၅)စုခန့်သည် ကြမ်းခင်းထိကားအိမ်၊ စက်ဘီးများ အထိပိုင်ဆိုင်ထားကြပြီး နေအိမ်လှည့်လည်လုပ်ကိုင်တာ မူလတန်းအထိ ကျောင်းတက်နိုင်သူများ ဖြစ်ကြောင်း သုံးသပ်သိရှိ ရပါသည်။

ဝံ့တိုကျည်သူ - ဦးချမ်းစက် (လူထုစည်းရုံးရေးမှူး)

ပူးပေါင်းပါဝင်သူ - ကျား (၁၅)ဦး ၊ မ(၁၄)ဦး

၇။ (ဂ) ပိုင်ဆိုင်မှု သုံးသပ်ချက် (နန့်လှိုင်ကျေးရွာ စတုတ္ထနှစ်စက်ဝန်း)

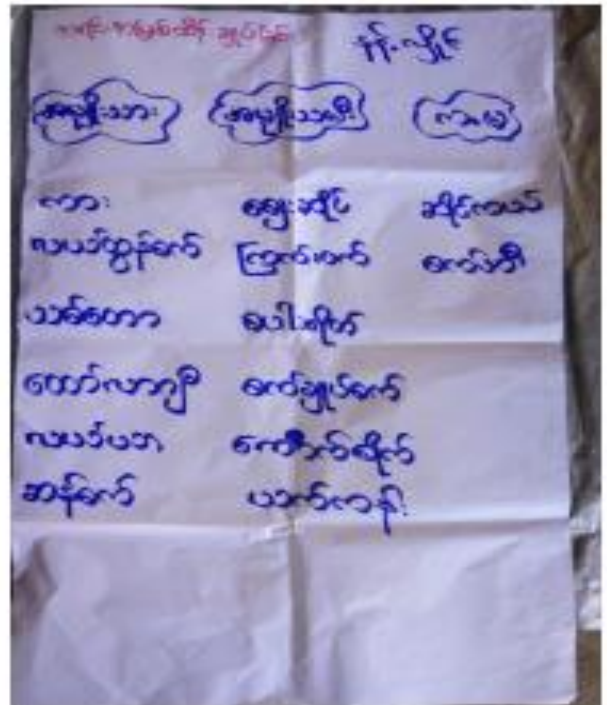

အရင်းအမြစ်ပြုချက်အား သုံးသပ်ခြင်း

နန့်လှိုင်ကျေးရွာတွင် ကား၊ လယ်ထွန်စက်၊ သစ်တော၊ ထော်လာကျီ လိုက် အမျိုးသားများက သုံးစွဲကြပါသည်။ စက်ချုပ်စက်၊ တောက်စိုက်ခြင်း၊ ယက်ကန်းများကို အမျိုးသမီးများက အသုံးပြုကြပါသည်။ လယ်ယာ၊ ဆိုင်ကယ်၊ ရေဆိုင်၊ ကြက်၊ ငက်၊ ဆန်စက်၊ စက်ဘီး၊ စပါးစိုက်ခြင်းများကို အမျိုးသား၊ အမျိုးသမီး နှစ်ဦးစလုံးသုံးစွဲကြပါသည်။

အရင်းအမြစ်များထိန်းချုပ်ရာတွင် အမျိုးသားများက ကား၊ လယ်ထွန်စက်၊ သစ်တော၊ ထော်လာကျီ၊ လယ်ယာ၊ ဆန်စက်များကို ထိန်းချုပ်ထားကြပြီး အမျိုးသမီးများက ရေဆိုင်၊ ကြက်၊ ငက်၊ စပါးစိုက်ခြင်း၊ စက်ချုပ်စက်၊ တောက်စိုက်ခြင်း၊ ယက်ကန်းလုပ်ငန်းများကို ထိန်းချုပ်ထားကြကြောင်း တွေ့ရှိရပါသည်။ ဆိုင်ကယ်၊ စက်ဘီးကို မူ အမျိုးသားက အမျိုးသမီးပါ ထိန်းချုပ်ထားကြပါသည်။

စိုက်ပျိုးမှုပေးအေး သုံးသပ်ခြင်းအားဖြင့် နန့်လှိုင်ကျေးရွာ၏ အရင်းအမြစ်ထိန်းချုပ်မှု၊ သုံးစွဲမှုများတွင် အမျိုးသားနှင့်အမျိုးသမီး တို့၏ ကွာခြားချက်များအား သိရှိရပါသည်။

ပုံစံကူညီသူ - ဦးချမ်းစော် (လူထုစည်းရုံးရေးမှူး)

ပူးပေါင်းပါဝင်သူ - ကျား(၁၃)ဦး၊ မ(၁၆)ဦး

၇။ (ဃ) ပင့်ကူအိမ်ရေးဆွဲခြင်း

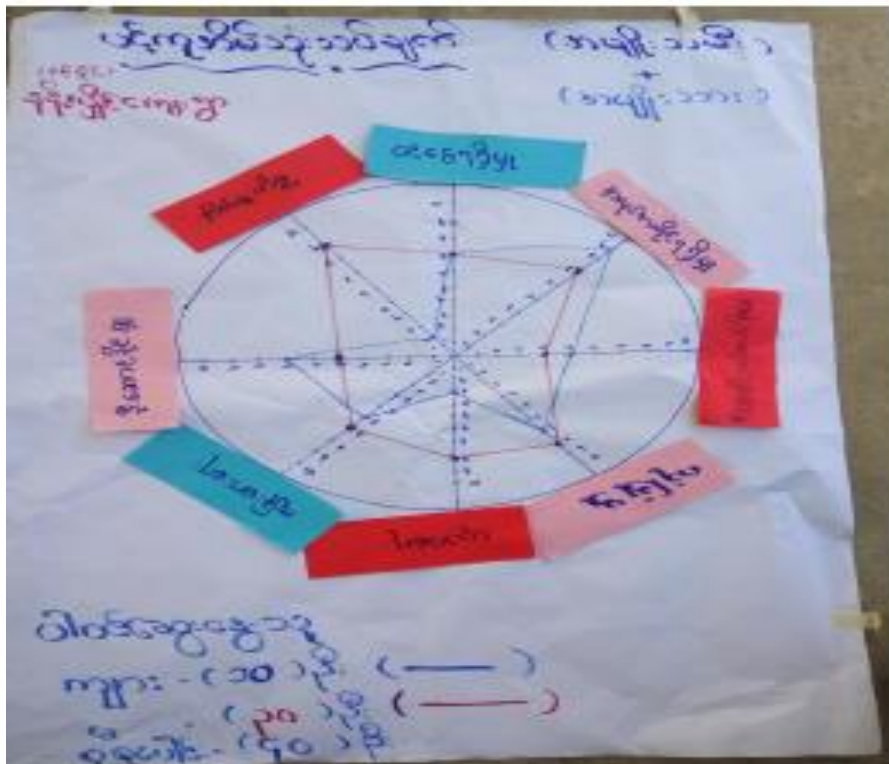

ပင့်ကူအိမ်အေးသုံးသပ်ခြင်း

ပင့်ကူအိမ်အေး အချက်(၈)ချက်ဖြင့် သုံးသပ်ဆေးစစ်နှိုင်းယှဉ်ကြည့်ခဲ့ရာ ဝင်ငွေရရှိမှုတွင် အမျိုးသားနှင့်အမျိုးသမီး ညီမျှနေသည်။ အလုပ်အကိုင်ရရှိမှုတွင် အမျိုးသားများက အမျိုးသမီးများထက် သာလွန်နေသည်။ အဖွဲ့အစည်းတွင်ပါဝင်မှုတွင်အမျိုးသားများက အမျိုးသမီးများထက် သာလွန်နေသည်။ လုံခြုံမှုတွင် အမျိုးသားများက အမျိုးသမီးများထက် သာလွန်နေသည်။ ပညာရေးတွင် အမျိုးသမီးများက အမျိုးသားများထက် သာလွန်သည်။ ကျန်းမာရေးတွင်လည်း အမျိုးသမီးများက အမျိုးသားများထက် သာလွန်သည်။ ဦးဆောင်နိုင်မှုတွင် အမျိုးသားများက အမျိုးသမီးများထက် သာလွန်နေသည်။ အိမ်မှုတိစ္ဆာတွင် အမျိုးသမီးများက အမျိုးသားများထက် သာလွန်သည်။ ပင့်ကူအိမ်အေး သုံးသပ်ခြင်းအားဖြင့် အမျိုးသား၊ အမျိုးသမီးများ၏ စွမ်းဆောင်မှု ကွာဟချက်အား တွေ့ရှိပါသည်။

ပံ့ပိုးကူညီသူ - ဦးချမ်းစက် (လူထုစည်းရုံးရေးမှူး)

ပူးပေါင်းပါဝင်သူ - ကျား(၁၀)ဦး၊ မ(၃၀)ဦး

၇။ (c) ရာသီခွင်ပြ ပြက္ခဒိန်ရေးဆွဲခြင်း (နန့်လှိုင်ကျေးရွာ စတုတ္ထနှစ်စက်ဝန်း)

ရာသီခွင်ပြပြက္ခဒိန်											နန့်လှိုင်ကျေးရွာ			
အချိန်ဇုန်	၁၂	၁	၂	၃	၄	၅	၆	၇	၈	၉	၁၀	၁၁	၁၂	
လယ်ယာ	အသီး	အသီး	အသီး	အသီး	⇒	အသီး	အသီး	အသီး	⇒	⇒	အသီး	အသီး	၅၀	၅၀၀၀
နှင်းယာ	⇒	⇒	⇒	⇒	⇒	⇒	⇒	⇒	⇒	⇒	⇒	⇒	၇၅	၅၀၀၀
ကုန်စိမ်း	⇒	⇒	⇒	⇒	⇒	⇒	⇒	⇒	⇒	⇒	⇒	⇒	၂၀	၅၀၀၀
ပန်းရံ/လက်သမား	အသီး	⇒	အသီး	⇒	⇒	⇒	⇒	အသီး	⇒	⇒	⇒	⇒	၇၅	၅၀၀၀
ရေခဲပိုက်	☁	☁	☁	☁	☁	☁	☁	☁	☁	☁	☁	☁		
ပွဲတော်	အသီး	အသီး	ပွဲတော်	⇒	⇒	⇒	အသီး	အသီး	ပွဲတော်	⇒	အသီး	အသီး		
ပွဲတော်	✳	✳	✳	✳	✳	✳	✳	✳	✳	✳	✳	✳		

ပါဝင်ဆွဲဆွဲသူ - ကျား (၉) ဦး၊ မ (၁၁) ဦး၊ စုစုပေါင်း - (၂၀) ဦး

နန့်လှိုင်ကျေးရွာ၏ အဓိက အသက်မွေးဝမ်းကျောင်းလုပ်ငန်းမှာ လယ်ယာစိုက်ပျိုးရေး လုပ်ငန်း ဖြစ်ပါသည်။ အိမ်ထောင်စု (၇၅)စုခန့်သည် နွား၊ ဝက်မွေးမြူရေးလုပ်ငန်း လုပ်ကိုင်ကြပါသည်။ အိမ်ထောင်စု (၂၀)စုခန့်သည် ကုန်စိမ်းရောင်းဝယ် ကြပါသည်။ အိမ်ထောင်စု (၇၅)စုခန့်သည် ပန်းရံ၊ လက်သမားဖြင့် အသက်မွေးဝမ်းကျောင်းကြကြောင်း တွေ့ရှိရပါသည်။ မြန်မာနိုင်ငံ၏ ရိုးရာပွဲတော်နေ့များအလိုက် ကျေးရွာတွင်လည်း ကျင်းပကြကြောင်း သိရပါသည်။

- ပံ့ပိုးကူညီသူ - ဦးချမ်းဇော် (လူထုစည်းရုံးရေးမှူး)
- ပူးပေါင်းပါဝင်သူ - ကျား(၉)ဦး၊ မ(၁၁)ဦး

၇။(စ) ဗင်းပုံစံ (နန့်လှိုင်ကျေးရွာ စတုတ္ထနှစ်စက်ဝန်း)

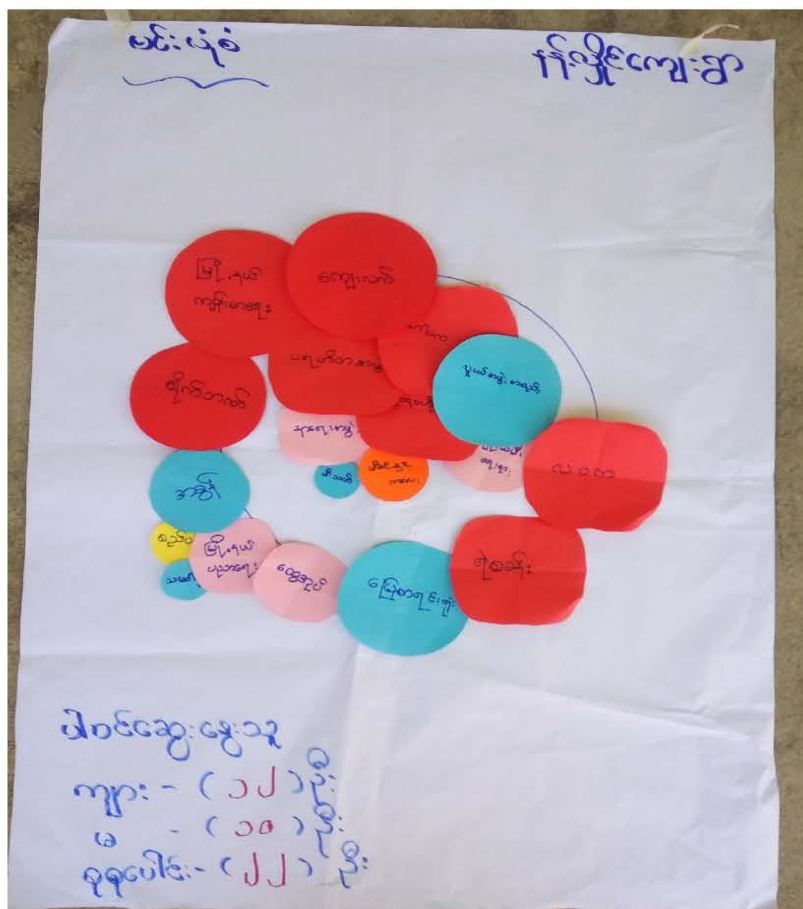

ဗင်းပုံစံသုံးသပ်ဆွေးနွေးခြင်း

နန်လှိုင်ကျေးရွာအတွင်းရှိ အဖွဲ့အစည်းများမှာ လူငယ်အဖွဲ့အစည်း၊ အမျိုးသမီးရေရာအဖွဲ့၊ ဂေါပကအဖွဲ့၊ မီးသတ်တပ်ဖွဲ့၊ ပရဟိတအဖွဲ့၊ နာရေးကူညီမှုအသင်းအဖွဲ့၊ ကျောင်းကော်မတီ၊ မိခင်နှင့် ကလေးစောင့်ရှောက်ရေးအသင်းအဖွဲ့၊ လူထုဗဟိုပြုကော်မတီအဖွဲ့၊ ကျေးရွာမတည်ရန်ပုံ ငွေစီမံကိန်းကော်မတီအဖွဲ့၊ ခေတ်မီစံပြကျေးရွာထူထောင်ရေးကော်မတီအဖွဲ့၊ ကျေးရွာဖွံ့ဖြိုးရေး လုပ်ငန်းကော်မတီအဖွဲ့၊ CFWကော်မတီအဖွဲ့၊ ကြက်ခြေနီအဖွဲ့၊ သမဝါယမအဖွဲ့အစည်းတို့ရှိကြောင်း သိရှိရပါသည်။

နန်လှိုင်ကျေးရွာပြင်ပရှိ ကျေးရွာနှင့် ချိတ်ဆက်လျက်ရှိသော အဖွဲ့အစည်းများမှာ ရဲစခန်း၊ လဝက၊ ကျေးလက်၊ ထွေအုပ်၊ မြေစာရင်း၊ အခွန်၊ သမဝါယမ၊ စိုက်ဘဏ်၊ မြို့နယ်ပညာရေးမှူး၊ ကျန်းမာရေးဌာန၊ စည်ပင်၊ စိုက်ပျိုးရေး၊ အသေးစား၊ မွေး/ကုအဖွဲ့တို့ ဖြစ်ကြောင်း သိရှိပါသည်။ ဗင်းပုံစံအား သုံးသပ်ခြင်းအားဖြင့် ကျေးရွာ အတွင်းရှိအဖွဲ့အစည်းများ၊ ကျေးရွာပြင်ပရှိ အဖွဲ့အစည်းများနှင့် ချိတ်ဆက်ပုံကို သိရှိပါသည်။

- ပံ့ပိုးကူညီသူ - ဦးချမ်းဇော် (လူထုစည်းရုံးရေးမှူး)
- ပူးပေါင်းပါဝင်သူ - ကျား(၁၂)ဦး၊ မ(၁၀)ဦး

၇။(ဆ) အခက်အခဲ၊ မှော်မှန်းချက်၊ ဖွံ့ဖြိုးရေးလုပ်ငန်း (နန့်လှိုင်ကျေးရွာ စတုတ္ထနှစ်စက်ဝန်း)

အခက်အခဲ	မျှော်မှန်းချက်	ဖွံ့ဖြိုးရေးလုပ်ငန်း
(အမျိုးအမည်) ကျင်း၊ ဝှက်များ ထုတ်ဖွား လာရ အဆင်မပြေ၊ ကိုယ်ထု လှိုက်စ ဖြင့် ပြုပြင်ရေး	သွားလာရေး အဆင်မပြေရေး	လမ်း နှင့် ရေကြို
ကားလမ်း၊ လှည်းလမ်း မပေါက်၊ သွားလာရ ခက်ခဲ။	သွားလာရေး အဆင်မပြေရေး	လယ်ယာ ကုန်ထုတ်လမ်း
လုံခြုံမှု မရှိ၊ တိရစ္ဆာန်များ ဝင်ရောက်ခြင်း။	လုံခြုံမှု မရှိရေး၊ ကလေးထိခိုက် အန္တရာယ် ကင်းရေး	ကျောင်း ခြံစည်းခြင်း
သွားလာရ အဆင်မပြေခြင်း အလုပ်အကိုင် နည်းပါး	သွားလာရ အဆင်မပြေရေး အလုပ်အကိုင် အခွင့်အလမ်း ကောင်း ရေး	ရွာချင်း ဆက်သွယ်လမ်း သစ်ဖောက်လုပ်ခြင်း ဖြတ်မ်းရောင် စီမံကိန်း

အခက်အခဲ (အမျိုးအမည်)	မျှော်မှန်းချက်	ဖွံ့ဖြိုးရေးလုပ်ငန်း
* တချို့လမ်းများ သွားလာရခက်ခဲ	* သွားလာရေး အဆင်မပြေရေး	* နှစ်လမ်း သွားလွယ်ကူစေရေး
* ကျန်းမာရေး ခက်ခဲ	* အချိန်မီ ဆေးကုသနိုင်ရေး	* ဆေးပေးခန်း
* ကျောင်းခြံစည်းရှိ လုံခြုံမှု မရှိ	* ကျောင်းခြံစည်းရှိ လုံခြုံမှု မရှိ	* အုတ်တိုင် တံတိုင်း
* ကျောင်းဆောင်မလုံလောက်သော အခက်အခဲ	ကလေးများ လုံးခြံခြံ မှု ရှိစေရန်	KG ဆောင်
* ဆရာမလုံလောက်မှု မရှိ		
*		* မြစ်စိမ်း ရောင် စီမံကိန်း

၇။(ဆ) အမျိုးသား/အမျိုးသမီး အခက်အခဲများ (နန့်လှိုင်ကျေးရွာ စတုတ္ထနှစ်စက်ဝန်း)

အမျိုးသားများနှင့် အမျိုးသမီးများသည် မိုးတွင်းချိန်ခါရောက်တိုင်း လမ်းများဗွက်ပေါက်၍ သွားရေးလာရေးအဆင်မပြေခက်ခဲရပါသည်။ ကျောင်းခြံစည်းရိုးလုံခြုံမှုမရှိခြင်းကြောင့် တိရိစ္ဆာန် များ၏ ဝင်ရောက်နှောင့်ယှက်ခြင်းများ ကြုံတွေ့နေရသည့်အခက်အခဲရှိပါသည်။ အမျိုးသားများက အလုပ်အကိုင်အခွင့်အလမ်းနည်းပါးခြင်းကြောင့် စားဝတ်နေရေး အဆင်မပြေရသည့် အခက်အခဲ လည်းရှိပါသည်။ အမျိုးသမီးများက ကျေးရွာတွင် ဆေးပေးခန်းမရှိသောကြောင့် အရေးပေါ် ကျန်းမာရေးပြဿနာ ပေါ်ပေါက်လာပါက ပြဿနာရှိပါသည်။

၇။(ဇ) အမျိုးသား/အမျိုးသမီး မျှော်လင့်ချက်များ (နန့်လှိုင်ကျေးရွာ စတုတ္ထနှစ်စက်ဝန်း)

အမျိုးသား/အမျိုးသမီးများ၏ တူညီသော မျှော်မှန်းချက်မှာ သွားလာရေးအဆင်ပြေစေရန် နှင့် ကျောင်းဝင်လုံခြုံမှု ရှိစေရန် ဖြစ်ပါသည်။ အလုပ်အကိုင်အခွင့်အလမ်းကောင်းစေရန်ဆိုသည့် အချက်မှာလည်း အမျိုးသားများ၏ မျှော်မှန်းချက်တစ်ခုဖြစ်ပါသည်။

၇။(ဈ) ၂၀၂၂-၂၀၂၃ခု ဘဏ္ဍာရေးနှစ် (VDP) စီမံကိန်းဦးစားပေးဖွံ့ဖြိုးရေးလုပ်ငန်းများ

စဉ်	ကျေးရွာဦးစားပေးလုပ်ငန်းများ	အဆင့်	မှတ်ချက်
၁။	ဘက်စုံသုံးခန်းမ	၁	
၂။	KGကျောင်းဆောင်တည်ဆောက်ခြင်း	၂	
၃။	ကွန်ကရစ်လမ်းခင်းခြင်း	၃	
၄။	လယ်ယာကုန်ထုတ်လမ်း	၄	

၈။(ည) ၂၀၂၃-၂၀၂၄ခု ဘဏ္ဍာရေးနှစ် (VDP)စီမံကိန်းဦးစားပေးဖွံ့ဖြိုးရေးလုပ်ငန်းများ

စဉ်	ကျေးရွာဦးစားပေးလုပ်ငန်းများ	အဆင့်	မှတ်ချက်
၁။	စာကြည့်တိုက်	၁	
၂။	ရေသန့်စက်တပ်ဆင်ခြင်း	၂	
၃။	ကျေးရွာဆိုင်ဘုတ်	၃	
၄။	ခန်းမခြံစည်းရိုး Foundation	၄	

၈။ (က) ၂၀၂၂-၂၀၂၃ခု ဘဏ္ဍာရေးနှစ် (VDP)စီမံကိန်း ကော်မတီဝင်များ စာရင်း

စဉ်	အမည်	လုပ်ငန်းတာဝန်	မှတ်ချက်
၁	ဦးထွန်းမြင့်	ကော်မတီဥက္ကဋ္ဌ	
၂	ဦးချင်းအောင်	ဝယ်ယူရေးဥက္ကဋ္ဌ	
၃	ဒေါ်အေးအေးစန်း	အတွင်းရေးမှူး	
၄	ဒေါ်ခင်ကြည်အောင်	စာရင်းကိုင်	
၅	ဒေါ်ယဉ်ယဉ်နွယ်	ဘဏ္ဍာရေးမှူး	
၆	ဦးခင်အောင်	အဖွဲ့ဝင်	
၇	ဦးအောင်မင်းထွန်း	။	

(ခ) ၂၀၂၃-၂၀၂၄ခု ဘဏ္ဍာရေးနှစ် (VDP)စီမံကိန်း ကော်မတီများ စာရင်း

စဉ်	အမည်	လုပ်ငန်းတာဝန်	မှတ်ချက်
၁	ဦးမြင့်မောင်မောင်	ကော်မတီဥက္ကဋ္ဌ	
၂	ဦးချင်းအောင်	ဝယ်ယူရေးဥက္ကဋ္ဌ	
၃	ဒေါ်ချို	အတွင်းရေးမှူး	
၄	ဒေါ်ခင်ကြည်အောင်	စာရင်းကိုင်	
၅	ဒေါ်အေးအေးမြင့်	ဘဏ္ဍာရေးမှူး	
၆	ဦးခင်အောင်	အဖွဲ့ဝင်	
၇	ဦးမျိုးသီဟထွန်း	။	



ပုံစံ - ၈ - ၁ ကျေးရွာအခြေခံအချက်အလက်များ (Form PC 1)

လမ်းညွှန်ချက်။ ကျေးရွာတစ်ရွာသို့ ပထမဆုံးမိတ်ဆက်ခရီး သွားရောက်သောအခါ လူထုစည်းရုံးရေးမှူးသည် ကျေးရွာ ခေါင်းဆောင်များအား ကျေးရွာအချက်အလက်များကို မေတ္တာရပ်ခံ၍ တောင်းခံရသည်။ ဤအချက်အလက်များကို စီမံကိန်း မိတ်ဆက်အစည်းဝေးမတိုင်မီတောင်းခံရမည်။ စီမံကိန်းမိတ်ဆက်အစည်းဝေးတွင် လူထုစည်းရုံးရေးမှူးသည် ဤအချက်အလက် များအား စစ်ဆေးပြီး မှန်ကန်အောင်ပြုလုပ်ရမည်။ ပြီးနောက်တွင် လူထုစည်းရုံးရေးမှူးမှ သတင်းအချက်အလက်ထံသို့ Tablets မှ တဆင့် ဖြည့်သွင်းရမည်။

ကျေးရွာခေါင်းဆောင် အမည် ဦး ခင်မောင်အောင်	ကျေးရွာခေါင်းဆောင်၏ ဖုန်းနံပါတ် ၀၄	လူထုစည်းရုံးရေးမှူး၏ အမည် - ဦးညွှန်းကျော်
ပြည်နယ်- ကချင်	မြို့နယ်- မိုးကောင်း	ကျေးရွာအုပ်စု- မြေကောင်
		ကျေးရွာ- ဒုန်းကျိုင်း

က။ လူဦးရေ -

လူမျိုးစု	အိမ်ထောင်စုအရေအတွက်	ကိုးကွယ်သည့်ဘာသာ	အိမ်ထောင်စုအရေအတွက်
လူမျိုးစု (၁) - မြန်မာ	၁၅၀	ဘာသာ (၁) - ဗုဒ္ဓ	၁၅၀
လူမျိုးစု (၂) -----		ဘာသာ (၂) -----	
လူမျိုးစု (၃) -----		ဘာသာ (၃) -----	
လူမျိုးစုရော -----		ဘာသာရော -----	
အခြား			
	အရေအတွက်		
မသန်စွမ်းသူများ	၂		
သက်ကြီးရွယ်အိုများ (၆၅ နှစ် နှင့် အထက်)	၁၅		
စစ်ဘေးရှောင်	-		

	အမျိုးသား (အရေအတွက်)	အမျိုးသမီး (အရေအတွက်)
လူဦးရေ		
လူမျိုးစု (၁) - မြန်မာ	၂၈၇	၃၁၃
လူမျိုးစု (၂) -----		
လူမျိုးစု (၃) -----		
အခြား		
အိမ်ထောင်ဦးစီး	၄၈	၅၂

ပုံစံ - ၈ - ၁ ကျေးရွာအခြေခံအချက်အလက်များ (Form PC 1)

လမ်းညွှန်ချက်၊ ကျေးရွာတစ်ရွာသို့ ပထမဆုံးပိတ်ဆက်ခရီး သွားရောက်သောအခါ လူထုစည်းရုံးရေးမှူးသည် ကျေးရွာ ခေါင်းဆောင်များအား ကျေးရွာအချက်အလက်များကို မေတ္တာရပ်ခံ၍ တောင်းခံရသည်။ ဤအချက်အလက်များကို စီမံကိန်း မိတ်ဆက်အစည်းဝေးမတိုင်မီတောင်းခံရမည်။ စီမံကိန်းပိတ်ဆက်အစည်းဝေးတွင် လူထုစည်းရုံးရေးမှူးသည် ဤအချက်အလက် များအား စစ်ဆေးပြီး မှန်ကန်အောင်ပြုလုပ်ရမည်။ ပြီးနောက်တွင် လူထုစည်းရုံးရေးမှူးမှ သတင်းအချက်အလက်ထံသို့ Tablets မှ တစ်ဆင့် ဖြည့်သွင်းရမည်။

ကျေးရွာခေါင်းဆောင် အမည် ဦးကျော်လှအောင်	ကျေးရွာခေါင်းဆောင်၏ ဖုန်းနံပါတ် ၀၅-၂၅၆၃၅၂၇၆၅	လူထုစည်းရုံးရေးမှူး၏ အမည် ဦးချမ်းလက်
ပြည်နယ်/တိုင်းဒေသကြီး	မြို့နယ် မိုးငှက်	ကျေးရွာအုပ်စု ခြင်္သေ့
	ကျေးရွာအုပ်စု ခြင်္သေ့	ကျေးရွာ ၅၅.၇၅၉

က၊ လူဦးရေ

လူမျိုးစု	အိမ်ထောင်စုအရေအတွက်	ကိုးကွယ်သည့်ဘာသာ	အိမ်ထောင်စုအရေအတွက်
လူမျိုးစု (၁) မြန်မာ	၆၅	ဘာသာ (၁) မြန်မာ	၆၅
လူမျိုးစု (၂) -----		ဘာသာ (၂) -----	
လူမျိုးစု (၃) -----		ဘာသာ (၃) -----	
လူမျိုးစုရော -----		ဘာသာရော -----	
အခြား	အရေအတွက်		
မသန်စွမ်းသူများ	၃		
သက်ကြီးရွယ်အိုများ (၆၅ နှစ် နှင့် အထက်)	၁၅		
စစ်ဘေးရှောင်			

	အမျိုးသား (အရေအတွက်)	အမျိုးသမီး (အရေအတွက်)
လူဦးရေ		
လူမျိုးစု (၁) မြန်မာ	၃၈၅	၃၀၃
လူမျိုးစု (၂) -----		
လူမျိုးစု (၃) -----		
အခြား		
အိမ်ထောင်ဦးစီး	၆၃	၁၂

(ခ) အခြေခံအဆောက်အအုံ အသုံးအဆောင်များ

စာသင်ကျောင်း	အမှတ် ခြံစံပါ	ကျန်အဆောက်အအုံ	အမှတ် ခြံစံပါ	ဘာသာရေး အဆောက်အအုံများ	အမှတ် ခြံစံပါ

အထက်တန်းကျောင်း	<input type="checkbox"/>	ဆေးရုံ	<input type="checkbox"/>	စေတီ	<input type="checkbox"/>
အလယ်တန်းကျောင်း	<input type="checkbox"/>	ကျန်းမာရေးဌာန	<input type="checkbox"/>	ဘုန်းကြီးကျောင်း	<input type="checkbox"/>
မူလတန်းကျောင်း	<input checked="" type="checkbox"/>	ကျန်းမာရေးဌာနခွဲ	<input type="checkbox"/>	ဟိန္ဒူဘုရားကျောင်း	<input type="checkbox"/>
မူကြိုကျောင်း	<input type="checkbox"/>	ဆေးပေးခန်း	<input type="checkbox"/>	ခရစ်ယာန်ကျောင်း	<input type="checkbox"/>
အခြား	<input type="checkbox"/>	အခြား	<input type="checkbox"/>	ဗလီ	<input type="checkbox"/>
				အခြား	<input checked="" type="checkbox"/>
မှတ်ချက်		မှတ်ချက်		မှတ်ချက်	၇၇၆

(ဂ) ကျွမ်းကျင်သူများမှတ်တမ်း (ကျေးရွာတွင်နေထိုင်သော သို့မဟုတ် တခြားရွာမှလာရောက်သော ကျွမ်းကျင်သူများ)

(ခ) စာသင်ကျောင်း			(၂) ကျန်းမာရေး			(၃) လက်မှုပညာရှင်		
	ရွာတွင်နေထိုင်သူ	အခြားရွာမှလာသူ		ရွာတွင်နေထိုင်သူ	အခြားရွာမှလာသူ		ရွာတွင်နေထိုင်သူ	အခြားရွာမှလာသူ
မူလတန်းပြဆရာ/မ	<input type="checkbox"/>	<input checked="" type="checkbox"/>	ဆရာဝန်	<input type="checkbox"/>	<input type="checkbox"/>	လက်သမား	<input checked="" type="checkbox"/>	<input type="checkbox"/>
အထက်တန်းပြဆရာ/မ	<input type="checkbox"/>	<input type="checkbox"/>	လက်ထောက်ကျန်းမာရေးမှူး	<input type="checkbox"/>	<input type="checkbox"/>	ပန်းရံ	<input checked="" type="checkbox"/>	<input type="checkbox"/>
အလယ်တန်းပြဆရာ/မ	<input type="checkbox"/>	<input type="checkbox"/>	အမျိုးသမီးကျန်းမာရေးဆရာမ	<input type="checkbox"/>	<input type="checkbox"/>	လျှပ်စစ်ကျွမ်းကျင်ပီးသမား	<input checked="" type="checkbox"/>	<input type="checkbox"/>
မူကြိုဆရာ/မ	<input type="checkbox"/>	<input type="checkbox"/>	သားဖွားဆရာမ	<input type="checkbox"/>	<input type="checkbox"/>	ရေပိုက်သွယ်သူ	<input type="checkbox"/>	<input type="checkbox"/>
အခြား	<input type="checkbox"/>	<input type="checkbox"/>	ပြည်သူ့ကျန်းမာရေးလုပ်သား	<input type="checkbox"/>	<input type="checkbox"/>	စက်ပြင်ဆရာ	<input checked="" type="checkbox"/>	<input type="checkbox"/>
မှတ်ချက်			မှတ်ချက်			မှတ်ချက်		

(ဃ) ကျေးရွာသို့ ရောက်ရှိနိုင်သည့် လမ်းအခြေအနေ / ကျေးရွာတစ်ရွာသည် ၎င်း၏ ကျေးရွာအုပ်စုနှင့် ဆက်သွယ်ထားသော လမ်းအခြေအနေ (အောက်ပါတို့ကို ဝိုင်းပါ)

ကျောက်ကြမ်းလမ်း ကတ္တရာလမ်း ကွန်ကရစ်လမ်း မော်တော်ဆိုင်ကယ်လမ်း
 ကျောက်ခင်းလမ်း မြေသားလမ်း လူသွားလမ်း အခြား ၇ ကျောက်ခင်းလမ်း

(င) ကျေးရွာဖွံ့ဖြိုးမှုစီမံချက်

(၁) လူထုဝဟိုပြုစီမံကိန်းမစတင်မီ ဤကျေးရွာတွင်ကျေးရွာဖွံ့ဖြိုးမှု စီမံချက်ရှိခဲ့ပါသလား?

(၂) ရှိခဲ့ပါလျှင် ဤစီမံချက်ကို မည်သည့် ခုနှစ်တွင်ပြင်ဆင်ခဲ့ပါသနည်း?

(၃) ဤစီမံချက်ကို မြို့နယ်မှအတည်ပြုခဲ့ပါသလား?

ဝိုင်းပါ
 ရှိပါသည် (မရှိပါ) မသိပါ

နှစ်-----/မသိပါ
 ပြုခဲ့ပါသည်/မပြုခဲ့ပါ (မသိပါ)

(စ) ခရီးအကွာအဝေး

(၁) ဤကျေးရွာ၏ဝဟိုမှ ၎င်းကျေးရွာအုပ်စု၏ဝဟိုအထိ ခရီးခိုင်းမည်မျှကွာဝေးသနည်း? ခိုင်ငံ၊ ဗဟို/မသိပါ

(၂) ဤကျေးရွာမှ ၎င်းကျေးရွာအုပ်စု၏ဝဟိုအထိ သွားလာရာ တွင်ကြာမြင့်သည့်အချိန်။

ခြောက်သွေ့ရာသီတွင်ကြာချိန် ၁၅ မိနစ် - ထော်လာဂျီ/မော်တော်ဆိုင်ကယ်/ခြေလျင်/လား/မော်တော်ဘုတ်/အခြား -----

မိုးရာသီတွင်ကြာချိန် ၂၀ ရက် ထော်လာဂျီ(မော်တော်ဆိုင်ကယ်)ခြေလှင်/လာ၊/မော်တော်ဘုတ်/ အခြား:

(ဆ) ပတ်ဝန်းကျင်ဆိုင်ရာ သဘာဝဘေးအန္တရာယ်

ဤကျေးရွာတွင် ရေကြီးခြင်းကဲ့သို့ သဘာဝဘေးအန္တရာယ်ကျရောက်ဖူးခြင်း ရှိပါသလား။

မရှိပါ ရှိပါသည် ရှိလျှင်ဖော်ပြပါ

(ဇ) ကျေးရွာတွင် ဖွဲ့စည်းထားသော အဖွဲ့အစည်းများ

လူထုဝဟိုပြုစီမံကိန်းမတိုင်မီ ဤကျေးရွာတွင် ကျေးရွာဖွံ့ဖြိုးရေးအတွက် အစိုးရ (သို့) ရွာသားများကိုယ်တိုင်(သို့) စီမံကိန်းတစ်ခုခုမှ ဖွဲ့စည်းထားသည့် အဖွဲ့အစည်းများရှိပါသလား။

(၁) ----- မရှိပါ -----

(၂) -----

(ဈ) အထွေထွေအုပ်ချုပ်ရေး ဦးစီးဌာန (GAD) မှ မှတ်တမ်းတင်ထားခြင်း

ဤကျေးရွာသည် အထွေထွေအုပ်ချုပ်ရေး ဦးစီးဌာန (GAD) မှ မှတ်တမ်းတင်ထားမှု ရှိပါသလား။

မရှိပါ ရှိပါသည်

ကျေးရွာခေါင်းဆောင်

အမည် ဦးစိုး ယုဒကင်

လက်မှတ်  နေ့စွဲ ၁၀.၁၀.၁၇

လူထုစည်းရုံးရေးမှူး

အမည် ဦးချမ်းငွေ

လက်မှတ်  နေ့စွဲ ၁၀.၁၀.၁၇

ပုံစံ - ၈ - ၁ ကျေးရွာအခြေခံအချက်အလက်များ (Form PC 1)

လမ်းညွှန်ချက်၊ ကျေးရွာတစ်ရွာသို့ ပထမဆုံးမိတ်ဆက်ရေးသွားရောက်သောအခါ လူထုစည်းရုံးရေးမှူးသည် ကျေးရွာခေါင်းဆောင်များအားကျေးရွာအချက်အလက်များကိုမေတ္တာရပ်ခံ၍တောင်းခံရသည်။ ဤအချက်အခြေခံအချက်အလက်များကိုစီမံကိန်းမိတ်ဆက်အစည်းပေးပတ်ပိုင်မိတောင်းခံရမည်။ စီမံကိန်းမိတ်ဆက်အစည်းပေးတွင် လူထုစည်းရုံးရေးမှူးသည် ဤအချက်အလက်များအား စစ်ဆေးပြီး မှန်ကန်အောင်ပြုလုပ်ရမည်။ ပြီးနောက်တွင် လူထုစည်းရုံးရေးမှူးမှ သတင်းအချက်အလက်ထဲသို့ Tablets မှ တဆင့် ဖြည့်သွင်းရမည်။

ကျေးရွာခေါင်းဆောင် အမည် ဒေါ်စန်းစန်းဌေး	ကျေးရွာခေါင်းဆောင်၏ ဖုန်းနံပါတ် ၀၉. ၇၅၇၀၄၄၀၁၇	လူထုစည်းရုံးရေးမှူး၏အမည်
ပြည်နယ်/တိုင်းဒေသကြီး ကချင်	မြို့နယ် မိုးကောင်း ကျေးရွာအုပ်စု မြတောင်	ကျေးရွာ ဒုန့်လှိုင်

က။ လူဦးရေ

လူမျိုးစု	အိမ်ထောင်စုအရေအတွက်	ကိုးကွယ်သည့်ဘာသာ	အိမ်ထောင်စုအရေအတွက်
လူမျိုးစု (၁)-----ဗမာ-----	၇၅	ဘာသာ(၁)-----ဗုဒ္ဓ-----	၇၅
လူမျိုးစု (၂)-----		ဘာသာ(၂)-----	
လူမျိုးစု (၃)-----		ဘာသာ(၃)-----	
လူမျိုးစုရော-----		ဘာသာရော-----	
အခြား			
	အရေအတွက်		
မသန်စွမ်းသူများ	၁		
သက်ကြီးရွယ်အိုများ (၆၅ နှစ် နှင့် အထက်)	၁၅		
စစ်ဘေးရှောင်			

	အမျိုးသား(အရေအတွက်)	အမျိုးသမီး(အရေအတွက်)	စုစုပေါင်းအရေအတွက်
လူဦးရေ	178	216	394
လူမျိုးစု (၁)----- မိမိ	178	216	394
လူမျိုးစု (၂)-----			
လူမျိုးစု (၃)-----			
အခြား			
အိမ်ထောင်ဦးစီး	63	12	75

(ခ)အခြေခံအဆောက်အအုံ အသုံးအဆောင်များ

စာသင်ကျောင်း	အမှတ် ခြံစိုပါ	ကျန်းမာရေး	အမှတ် ခြံစိုပါ	ဘာသာရေးအဆောက် အအုံများ	အမှတ် ခြံစိုပါ
အထက်တန်းကျောင်း	<input type="checkbox"/>	ဆေးရုံ	<input type="checkbox"/>	စေတီ	<input type="checkbox"/>
အလယ်တန်းကျောင်း	<input type="checkbox"/>	ကျန်းမာရေးဌာန	<input type="checkbox"/>	ဘုန်းကြီးကျောင်း	<input type="checkbox"/>
မူလတန်းကျောင်း	<input checked="" type="checkbox"/>	ကျန်းမာရေးဌာနခွဲ	<input type="checkbox"/>	ဟိန္ဒူဘုရားကျောင်း	<input type="checkbox"/>
မူကြိုကျောင်း	<input type="checkbox"/>	ဆေးပေးခန်း	<input type="checkbox"/>	ခရစ်ယာန်ကျောင်း	<input type="checkbox"/>
အခြား	<input type="checkbox"/>	အခြား	<input type="checkbox"/>	ဗလီ	<input type="checkbox"/>
				အခြား	<input type="checkbox"/>
မှတ်ချက်		မှတ်ချက်		မှတ်ချက်	

(ဂ) ကျွမ်းကျင်သူများမှတ်တမ်း (ကျေးရွာတွင်နေထိုင်သော သို့မဟုတ် တခြားရွာမှလာရောက်သောကျွမ်းကျင်သူများ)

(၁) စာသင်ကျောင်း			(၂) ကျန်းမာရေး			(၃) လက်မှုပညာရှင်		
	ရွာတွင်နေထိုင်သူ	အခြားရွာမှလာသူ		ရွာတွင်နေထိုင်သူ	အခြားရွာမှလာသူ		ရွာတွင်နေထိုင်သူ	အခြားရွာမှလာသူ
မူလတန်းပြဆရာ/မ	<input type="checkbox"/>	<input checked="" type="checkbox"/>	ဆရာဝန်	<input type="checkbox"/>	<input type="checkbox"/>	လက်သမား	<input checked="" type="checkbox"/>	<input type="checkbox"/>
အထက်တန်းပြဆရာ/မ	<input type="checkbox"/>	<input type="checkbox"/>	လက်ထောက်ကျန်းမာရေးမှူး	<input type="checkbox"/>	<input type="checkbox"/>	ပန်းချီ	<input type="checkbox"/>	<input type="checkbox"/>
အလယ်တန်းပြဆရာ/မ	<input type="checkbox"/>	<input type="checkbox"/>	အမျိုးသမီးကျန်းမာရေးဆရာမ	<input type="checkbox"/>	<input type="checkbox"/>	လျှပ်စစ်ကျွမ်းကျင်၊ ဝါးသမား	<input checked="" type="checkbox"/>	<input type="checkbox"/>
မူကြံပြုဆရာ/မ	<input type="checkbox"/>	<input type="checkbox"/>	သားဖွားဆရာမ	<input type="checkbox"/>	<input type="checkbox"/>	ရေပိုက်သွယ်သူ	<input type="checkbox"/>	<input type="checkbox"/>
အခြား	<input type="checkbox"/>	<input type="checkbox"/>	ပြည်သူ့ကျန်းမာရေးလုပ်သား	<input type="checkbox"/>	<input checked="" type="checkbox"/>	စက်ပြင်ဆရာ	<input type="checkbox"/>	<input type="checkbox"/>
မှတ်ချက်			မှတ်ချက်			မှတ်ချက်		

(ဃ) ကျေးရွာသို့ ရောက်ရှိနိုင်သည့်လမ်းအခြေအနေ / ကျေးရွာတစ်ရွာသည် ၎င်း၏ကျေးရွာအုပ်စုနှင့် ဆက်သွယ်ထားသော လမ်းအခြေအနေ (အောက်ပါတို့ကိုပိုင်းပါ)

- ကျောက်ကြမ်းလမ်း
- ကတ္တရာလမ်း
- ကွန်ကရစ်လမ်း
- မော်တော်ဆိုင်ကယ်လမ်း
- ကျောက်စင်းလမ်း
- မြေသားလမ်း
- လူသွားလမ်း
- အခြား _____

(င) ကျေးရွာဖွံ့ဖြိုးမှုစီမံချက်

ပိုင်းပါ

(၁) လူထုဗဟိုပြုစီမံကိန်းမစတင်မီ ဤကျေးရွာတွင်ကျေးရွာဖွံ့ဖြိုးမှု

ရှိပါသည်/မရှိပါ/မသိပါ

စီမံချက်ရှိခဲ့ပါသလား?

(၂) ရှိခဲ့ပါလျှင် ဤစီမံချက်ကို မည်သည့် ခုနှစ်တွင်ပြင်ဆင်ခဲ့ပါသနည်း?

နှစ်-----/မသိပါ

(၃) ဤစီမံချက်ကို မြို့နယ်မှအတည်ပြုခဲ့ပါသလား?

ပြုခဲ့ပါသည်/မပြုခဲ့ပါ /မသိပါ

(စ) ဝန်ထောက်အဖွဲ့

(၁) ဤကျေးရွာ၏ဗဟိုမှင်းကျေးရွာအုပ်စု၏ဗဟိုအထိခရီးပိုင်မည်မျှကွာဝေးသနည်း? မိုင်-----/မသိပါ

(၂) ဤကျေးရွာမှ မင်းကျေးရွာအုပ်စုဗဟိုအထိသွားလာရာတွင်ကြာမြင့်သည့်အချိန်။

ခြောက်သွေ့ရာသီတွင်ကြာချိန်----- ၅ မိနစ် ----- ထော်လာဂျီ/မော်တော်ဆိုင်ကယ်/ခြေလျှင်/လား/မော်တော်ဘုတ်/
အခြား -----

မိုးရာသီတွင်ကြာချိန်----- ၅ မိနစ် ----- ထော်လာဂျီ/မော်တော်ဆိုင်ကယ်/ခြေလျှင်/လား/မော်တော်ဘုတ်/
အခြား -----

(ဆ) ပတ်ဝန်းကျင်ဆိုင်ရာသဘာဝဘေးအန္တရာယ်

ဤကျေးရွာတွင် ရေကြီးခြင်းကဲ့သို့ သဘာဝဘေးအန္တရာယ်ကျရောက်ဖူးခြင်း ရှိပါသလား။

မရှိပါ ရှိပါသည် ရှိလျှင်ဖော်ပြပါ-----

(ဇ) ကျေးရွာတွင် ဇွဲ စည်းထားသော အဖွဲ့အစည်းများ

လူထုဗဟိုပြုစီမံကိန်းမတိုင်မီ ဤကျေးရွာတွင် ကျေးရွာဖွံ့ဖြိုးရေးအတွက် အစိုးရ(သို့)ရွာသားများကိုယ်တိုင်(သို့) စီမံကိန်းတစ်ခုခုမှ ဇွဲ စည်းထားသည့် အဖွဲ့အစည်းများရှိပါသလား။

(၁) -----

(၂) -----

(ဈ) အထွေထွေအုပ်ချုပ်ရေး ဦးစီးဌာန (GAD) မှ မှတ်တမ်းတင်ထားခြင်း

ဤကျေးရွာသည် အထွေထွေအုပ်ချုပ်ရေး ဦးစီးဌာန (GAD) မှ မှတ်တမ်းတင်ထားမှု ရှိပါသလား။

မရှိပါ ရှိပါသည်

ကျေးရွာခေါင်းဆောင်

အမည် ဒေါ်စန်းစန်းဌေး

လက်မှတ် [Signature] နေ့စွဲ ၁၄.၆.၂၀၁၈

လူထုစည်းရုံးရေးမှူး

အမည် ဒေါ်မေဝင်းစိုး

လက်မှတ် [Signature] နေ့စွဲ ၁၄.၆.၂၀၁၈

ပုံစံ - ၈ - ၁ ကျေးရွာအခြေခံအချက်အလက်များ (Form PC 1)

လယ်ဥယျာဉ်များ၊ ကျေးရွာတစ်ရွာသို့ ပထမဆုံး ဗီစီစီထက် ဝမ်းသွားရောက်သောအခါ လူထုစည်းရုံးရေးများသည် ကျေးရွာ ခေါင်းဆောင်များအား ကျေးရွာအချက်အလက်များကို ပေးအောင်ပေးခြင်းတောင်းခံရသည်။ ဤအချက်အလက်များကို ဗီစီစီစီထက် အစည်းအဝေးပေးပို့ရန် ဝမ်းသွားရောက်အစည်းအဝေးတွင် လူထုစည်းရုံးရေးများသည် ဤအချက်အလက်များအား စစ်ဆေးပြီး မှန်ကန်အောင် ပြုလုပ်ရမည်။ ပြီးနောက်တွင် လူထုစည်းရုံးရေးမှ သတင်းအချက်အလက်ထံသို့ Tablets မှ တဆင့် ဖြည့်သွင်းရမည်။

ကျေးရွာခေါင်းဆောင် အမည် ဒေါ်ကြီးစန်းစန်း	ကျေးရွာခေါင်းဆောင်၏ ဝန်ထုတ် ၀၇. ၂၅၇၀၄၄၀၅၇	လူထုစည်းရုံးရေးမှူးအမည် ဒေါ်မေသော်စိုး
ပြည်နယ်တိုင်းဒေသကြီး ကချင်	ပြည်နယ် မိုးကောင်း	ကျေးရွာအုပ်စု ပြတောင်
		ကျေးရွာ ဒုန်းလှိုင်

က။ လူဦးရေ

လူမျိုး	အိမ်ထောင်စုအရေအတွက်	ကိုးကွယ်သည့်ဘာသာ	အိမ်ထောင်စုအရေအတွက်
လူမျိုး (၁) - မြန်မာ	၅၈	ဘာသာ (၁) - ဗုဒ္ဓ	၇၉
လူမျိုး (၂) - ဤမျိုး	၂၁	ဘာသာ (၂) -	
လူမျိုး (၃) -		ဘာသာ (၃) -	
လူမျိုးစုစု -		ဘာသာစုစု -	
အခြား			
	အစုအတွက်		
မသန်စွမ်းသူများ	၄		
သက်ကြီးရွယ်အိုများ (၆၅ နှစ် နှင့် အထက်)	၁၈		
စစ်ဘေးရှောင်			

	အမျိုးသား(အရေအတွက်)	အမျိုးသမီး(အရေအတွက်)	စုစုပေါင်းအရေအတွက်
လူဦးရေ	၂၃၇	၂၅၃	၄၉၀
လူမျိုးစု (၁)- ဗမာ	၁၇၉	၁၇၂	၃၅၁
လူမျိုးစု (၂)- မြန်မာ	၅၈	၈၁	၁၃၉
လူမျိုးစု (၃)-			
အခြား			
အိမ်ထောင်ဦးစီး	၅၉	၂၀	၇၉

(ခ)အခြေခံအဆောက်အအုံ အသုံးအဆောင်များ

စာသင်ကျောင်း	အမှတ် ခြံပိ	ကျန်းမာရေး	အမှတ် ခြံပိ	ဘာသာရေးအဆောက် အအုံများ	အမှတ် ခြံပိ
အထက်တန်းကျောင်း	<input type="checkbox"/>	ဆေးရုံ	<input type="checkbox"/>	စေတီ	<input type="checkbox"/>
အလယ်တန်းကျောင်း	<input type="checkbox"/>	ကျန်းမာရေးဌာန	<input type="checkbox"/>	ဘုန်းကြီးကျောင်း	<input type="checkbox"/>
မူလတန်းကျောင်း	<input checked="" type="checkbox"/>	ကျန်းမာရေးဌာနခွဲ	<input type="checkbox"/>	ဟိန္ဒူဘုရားကျောင်း	<input type="checkbox"/>
မူကြိုကျောင်း	<input type="checkbox"/>	ဆေးပေးခန်း	<input type="checkbox"/>	ဓရစ်ယာန်ကျောင်း	<input type="checkbox"/>
အခြား	<input type="checkbox"/>	အခြား	<input type="checkbox"/>	ဗလီ	<input type="checkbox"/>
				အခြား	<input type="checkbox"/>
မှတ်ချက်		မှတ်ချက်		မှတ်ချက်	

(ဂ) ကျွမ်းကျင်သူများမှတ်တမ်း (ကျေးရွာတွင်နေထိုင်သော သို့မဟုတ် တခြားရွာမှလာရောက်သောကျွမ်းကျင်သူများ)

(၁) စာသင်ကျောင်း			(၂) ကျန်းမာရေး			(၃) လက်မှုပညာရှင်		
	ရွာတွင်နေထိုင်သူ	အခြားရွာမှလာသူ		ရွာတွင်နေထိုင်သူ	အခြားရွာမှလာသူ		ရွာတွင်နေထိုင်သူ	အခြားရွာမှလာသူ
မူလထက်မြန်ဆရာ/မ	<input checked="" type="checkbox"/>	<input checked="" type="checkbox"/>	ဆရာဝန်	<input type="checkbox"/>	<input type="checkbox"/>	လက်သမား	<input checked="" type="checkbox"/>	<input type="checkbox"/>
အထက်ထက်မြန်ဆရာ/မ	<input type="checkbox"/>	<input type="checkbox"/>	လက်ထောက်ကျန်းမာရေးမှူး	<input type="checkbox"/>	<input type="checkbox"/>	ပန်းရံ	<input checked="" type="checkbox"/>	<input type="checkbox"/>
အလယ်ထက်မြန်ဆရာ/မ	<input type="checkbox"/>	<input type="checkbox"/>	အမျိုးသမီးကျန်းမာရေးဆရာမ	<input type="checkbox"/>	<input type="checkbox"/>	လျှပ်စစ်ကျွမ်းကျင်ပီးသမား	<input checked="" type="checkbox"/>	<input type="checkbox"/>
မူကြံဆရာ/မ	<input type="checkbox"/>	<input type="checkbox"/>	သားရွားဆရာမ	<input type="checkbox"/>	<input type="checkbox"/>	ရေပိုက်သွယ်သူ	<input type="checkbox"/>	<input type="checkbox"/>
အခြား	<input type="checkbox"/>	<input type="checkbox"/>	ပြည်သူ့ကျန်းမာရေးလုပ်သား	<input type="checkbox"/>	<input checked="" type="checkbox"/>	စက်ပြင်ဆရာ	<input type="checkbox"/>	<input type="checkbox"/>
မှတ်ချက်			မှတ်ချက်			မှတ်ချက်		

(ဃ) ကျေးရွာသို့ ရောက်ရှိနိုင်သည့်လမ်းအခြေအနေ / ကျေးရွာတစ်ရွာသည် ၎င်း၏ကျေးရွာအုပ်စုနှင့် ဆက်သွယ်ထားသော လမ်းအခြေအနေ (အောက်ပါတို့ကိုပိုင်းပါ)

- ကျောက်ကြမ်းလမ်း ကတ္တရာလမ်း ကွန်ကရစ်လမ်း မော်တော်ဆိုင်ကယ်လမ်း
ကျောက်ခင်းလမ်း မြေသားလမ်း လူသွားလမ်း အခြား _____

(င) ကျေးရွာဖွံ့ဖြိုးမှုစီမံချက်

ပိုင်းပါ

(၁) လူထုတို့ပြုစီမံကိန်းမစတင်မီ ဤကျေးရွာတွင်ကျေးရွာဖွံ့ဖြိုးမှု စီမံချက်ရှိခဲ့ပါသလား? ရှိပါသည်/မရှိပါ/မသိပါ

(၂) ရှိခဲ့ပါလျှင် ဤစီမံချက်ကို မည်သည့် ခုနှစ်တွင်ပြင်ဆင်ခဲ့ပါသနည်း? နှစ်-----/မသိပါ

(၃) ဤစီမံခန့်ခွဲမှုကို ငြိမ်းနယ်မှအတည်ပြုခဲ့ပါသလား?

ပြုခဲ့ပါသည်/မပြုခဲ့ပါ။ မည်သို့

(စ) ဝန်ထောက်အစား

(၁) ဤကျေးရွာ၏တိုက်ပုံနှင့်ကျေးရွာအုပ်စု၏တိုက်ပုံအထိစနစ်ပိုင်မည်မျှကွာဝေးသနည်း? မိုင်-----

(၂) ဤကျေးရွာမှ ၎င်းကျေးရွာအုပ်စု၏အထိသွားလာရာတွင်ကြာမြင့်သည့်အချိန်၊

ခြောက်ခွဲ၊ ရာသီတွင်ကြာချိန်-----၅ မိနစ်----- ဝယ်လာဖို့/မတ်တော်ဆိုင်ကယ်(ပြုလုပ်)လား၊ မတ်တော်ဆိုင်ကယ်
မရှိဘူး

မိ-ရာသီတွင်ကြာချိန်-----၅ မိနစ်----- ဝယ်လာဖို့/မတ်တော်ဆိုင်ကယ်(ပြုလုပ်)လား၊ မတ်တော်ဆိုင်ကယ်
မရှိဘူး

(ဆ) ပတ်ဝန်းကျင်ဆိုင်ရာသဘာဝပတ်ဝန်းကျင်

ဤကျေးရွာတွင်ကြေးခြင်ကဲ့သို့ သဘာဝပတ်ဝန်းကျင်ဆိုင်ရာဆိုးရွားခြင်း ရှိပါသလား

ပမာဏ ----- နည်းပါးပါသည် ----- မရှိပါ

(ဇ) ကျေးရွာတွင် ခွဲစည်းထားသော အဖွဲ့အစည်းများ

လူထုတစ်စုဖြစ်ပေါ်လာပြီးနောက် ဤကျေးရွာတွင် ကျေးရွာပုံ ဒီမိုကရေစီအဖွဲ့အစည်း (သို့) ရွာသားများကိုယ်တိုင် (သို့) ဝန်ထောက်အဖွဲ့
ခွဲစည်းထားသည့် အဖွဲ့အစည်းများရှိပါသလား

(၁) -----

(၂) -----

(ဈ) အထွေထွေဆိုင်ရာ ဦးစီးဌာန (GAD) မှ ပတ်ဝန်းကျင်ဆိုင်ရာ

ဤကျေးရွာသည် အထွေထွေဆိုင်ရာ ဦးစီးဌာန (GAD) မှ ပတ်ဝန်းကျင်ဆိုင်ရာ ရှိပါသလား

ပမာဏ ----- နည်းပါးပါသည် -----

ကျေးရွာဝေါင်းစည်း

အမည် ဒေါ်စိန်စိန်စိန်
လက်မှတ် ----- ၀၄.၆ ၂၇.၆.၂၀၁၉

လူထုတစ်စုအဖွဲ့

အမည် ဒေါ်စိန်စိန်စိန်
လက်မှတ် ----- ၀၄.၆ ၂၇.၆.၂၀၁၉

ပုံစံ - ၀-၂ - ဝိမာန်စက်ဝန်းအချိန်ယာ (PC 2)

လမ်းညွှန်ချက်		သက်ဆိုင်ရာလူထုစည်းရုံးရေးမှူး/လက်ထောက်နည်းပညာမှူးများမှ	
ဝိမာန်စက်ဝန်းအဆင့်တစ်ခုစီပြီးစီးတိုင်ကျေးရွာနှင့် ကျေးရွာအုပ်စုအတွက်ကြိုပုံစံကိုပြည့်သွင်းရမည်။			
စည်းရုံးရေးမှူး/လက်ထောက်နည်းပညာရေးမှူးဝန်ထမ်း အမည် - U Chan Zaw (CF) , Daw Su Moo Kyaw (TF)			
နေ့စွဲ 10.3.17	စက်ဝန်းအားအမှတ်ခြံဝါ <input checked="" type="checkbox"/> စက်ဝန်း(၁) <input type="checkbox"/> စက်ဝန်း(၂) <input type="checkbox"/> စက်ဝန်း(၃) <input type="checkbox"/> စက်ဝန်း(၄)		
ပြည်နယ်/တိုင်း ကချင်	မြို့နယ် မိုးလကင်း	ကျေးရွာအုပ်စု ငြေကင်း	ကျေးရွာ နှစ်စဉ်

ဝိမာန်စက်ဝန်းဆောင်ရွက်မှုအဆင့်များ	နေ့စွဲ		အစည်းအဝေးတွင်တက်ရောက်သူအရေအတွက်					
	စတင်သည့် နေ့	ပြီးဆုံးသည့် နေ့	အမျိုးသား အရေ အတွက်	အမျိုးသမီး အရေ အတွက်	အိမ်ထောင်စု အရေ အတွက်	လူမျိုးစုတက်ရောက်သူ အရေအတွက် နှင့် လူမျိုးစုအမည်	အိမ်ထောင်စု အရေအတွက်	အိမ်ထောင်စု အရေအတွက် %
၁။ ကျေးရွာဝိမာန်စက်ဝန်း မိတ်ဆက်အစည်းအဝေး	10.3.17	10.3.17	5	31	36	၁၂၈ 36	60	60%
၂။ ကျေးရွာဖွံ့ဖြိုးရေး ဝိမာန်စက်ဝန်းဆွဲခြင်း အစည်းအဝေး	11.3.17	11.3.17	12	29	41	၅၆ 3 ၆၈ 38	60	68%
၃။ ကျေးရွာအုပ်စု လုပ်ငန်းဆောင်ရွက်ချက်သည့်အစည်းအဝေး	11.3.17	11.3.17	45	98	143	၅၆ 56 ၁၂၈ 87	60	100%
၄။ မြို့နယ်အဆင့်ဝိမာန်စက်ဝန်းဆွဲရေးနှင့်အစည်းအဝေး အစည်းအဝေးတစ်ခုခုကော်မတီ၏ ဝိမာန်စက်ဝန်း သုံးသပ်မှုအစည်းအဝေး			မရှိ	မရှိ	မရှိ	မရှိ		

ပုံစံ - ၀ - ၂ - စီမံကိန်းစက်ဝန်းအချိန်ဇယား (PC 2)

လက်ညှန်ရှက်၊ သက်ဆိုင်ရာလူထုစည်းရုံးရေးမှူး/လက်ထောက်နည်းပညာမှူးများမှ စီမံကိန်းစက်ဝန်းအဆင့်တစ်ခုစီပြီးစီးတိုင်း ကျေးရွာနှင့် ကျေးရွာအုပ်စုအတွက် ဤပုံစံကို ဖြည့်သွင်းရမည်။

စည်းရုံးရေးမှူး/ဝန်ထမ်း အမည် ဦးစိုးမြင့်၊ ဦးတင်ကျော်

ဇနီး ၂၇.၁၀.၂၀၁၇ စက်ဝန်းအားအမှတ်ခြစ်ပါ စက်ဝန်း(၁) -၀ စက်ဝန်း(၂) စက်ဝန်း(၃) စက်ဝန်း(၄)

ပြည်နယ်- ကချင် | မြို့နယ်- မိုးကောင်း | ကျေးရွာအုပ်စု- မြဝေကင်း | ကျေးရွာ- ပျံလှိုင်

စီမံကိန်းဆောင်ရွက်မှုအဆင့်များ	ဇနီး		အစည်းအဝေးတွင်တက်ရောက်သူအရေအတွက်			
	စတင်သည့် ဇနီး	ပြီးဆုံးသည့်ဇနီး	အမျိုးသား အရေအတွက်	အမျိုးသမီး အရေအတွက်	အိမ်ထောင်စု အရေအတွက်	လူမျိုးစုတက်ရောက်သူ အရေအတွက် နှင့် လူမျိုးစုအမည်
၁။ ကျေးရွာစီမံကိန်း မိတ်ဆက်အစည်းအဝေး	၂၇.၁၀.၂၀၁၇	၂၇.၁၀.၂၀၁၇	၂၁	၃၃	၅၄	၅၆၂၀၂၇ ၅၄
၂။ ကျေးရွာဖွံ့ဖြိုးရေး စီမံချက်ရေးဆွဲခြင်း အစည်းအဝေး	၂.၁၁.၂၀၁၇	၂.၁၁.၂၀၁၇	၁၅	၅	၂၀	၅၆၂၀၂၇ ၂၀
၃။ ကျေးရွာအုပ်စု လုပ်ငန်းဆုံးဖြတ်ချက်ချသည့် အစည်းအဝေး	၅.၁၁.၂၀၁၇	၅.၁၁.၂၀၁၇	၇	၇	၁၄	၅၆၂၀၂၇ ၁၄
၄။ မြို့နယ်အဆင့် စီမံကိန်းရေးဆွဲရေး နှင့် အကောင်အထည်ဖော်ရေးကော်မတီ၏ စီမံကိန်း သုံးသပ်မှု အစည်းအဝေး	၁၇.၁၁.၂၀၁၇	၁၇.၁၁.၂၀၁၇	မရှိ	မရှိ	မရှိ	မရှိ
၅။ မြို့နယ် စီမံကိန်းရေးဆွဲရေး နှင့် အကောင်အထည်ဖော်ရေး ကော်မတီ၏ဆုံးဖြတ်မှုကို ရွာသို့ အသိပေး အကြောင်းကြားသည့် အစည်းအဝေး	၁၅.၁၂.၂၀၁၇	၁၈.၁၂.၂၀၁၇	၂၁	၂၃	၄၄	၅၆၂၀၂၇ ၄၄
၆။ စီမံကိန်းလုပ်ငန်းခွဲစီမံချက်ရေးဆွဲခြင်း အစည်းအဝေး						
၆.၁။ စီမံကိန်းလုပ်ငန်း အကောင်အထည်ဖော်ရေးအစီအစဉ် ရေးဆွဲခြင်း	၁၂.၁၂.၂၀၁၇	၁၅.၁၂.၂၀၁၇	၇	၇	၁၄	၅၆၂၇ ၁၄

၆.၂။ ဝယ်ယူရေးအစီအစဉ် ရေးဆွဲခြင်း	၅.၁.၂၀၁၈	၁၂.၁.၂၀၁၈	၇	၇	၁၄	၅၆၂၇ ၁၄
၆.၃။ ဘဏ္ဍာရေးကုန်ကျမှု လျာထားအစီအစဉ် ရေးဆွဲခြင်း	၁၃.၁.၂၀၁၈	၁၃.၁.၂၀၁၈	၇	၇	၁၄	၅၆၂၇ ၁၄
၆.၄။ ပြင်/ထိန်းအစီအစဉ် ရေးဆွဲခြင်း	၂၇.၁.၂၀၁၈	၂၇.၁.၂၀၁၈	၇	၇	၁၄	၅၆၂၇ ၁၄
၇။ စီမံကိန်းလုပ်ငန်းခွဲ တိုးတက်မှု စောင့်ကြည့် အစည်းအဝေး						
၇.၁။ အစည်းအဝေး ပထမအကြိမ်	၃.၂.၂၀၁၈	၃.၂.၂၀၁၈	၇	၇	၁၄	၅၆၂၇ ၁၄
၇.၂။ အစည်းအဝေး ဒုတိယအကြိမ်	၆.၂.၂၀၁၈	၆.၂.၂၀၁၈	၇	၇	၁၄	၅၆၂၇ ၁၄
၇.၃။ အစည်းအဝေး တတိယအကြိမ်	၂၆.၂.၂၀၁၈	၂၆.၂.၂၀၁၈	၉	၂၅	၃၄	၅၆၂၇ ၃၄
၈။ စီမံကိန်းလုပ်ငန်းခွဲ အပြီးသတ်စစ်ဆေးခြင်း အစည်းအဝေး	၂၄.၃.၂၀၁၈	၂၄.၃.၂၀၁၈	၇	၇	၁၄	၅၆၂၇ ၁၄
၉။ လူထုစစ်ဆေးပွဲအစည်းအဝေး	၂၈.၃.၂၀၁၈	၂၈.၃.၂၀၁၈	၇၁	၁၅၄	၂၂၅	၅၆၂၇ ၂၂၅

ပုံစံ - စ-၂ - စီမံကိန်းစက်ဝန်းအချိန်ဇယား (PC 2)

လမ်းညွှန်ချက်၊ စီမံကိန်းစက်ဝန်းအဆင့်တစ်ခုစီပြီးစီးတိုင်းကျေးရွာနှင့် ကျေးရွာအုပ်စုအတွက်ဤပုံစံကိုဖြည့်သွင်းရမည်။ သက်ဆိုင်ရာလူထုစည်းရုံးရေးမှူး/လက်ထောက်နည်းပညာမှူးများမှ

စည်းရုံးရေးမှူး/လက်ထောက်နည်းပညာရေးမှူးဝန်ထမ်း အမည် - ဒေါ်မေသန်းစွန်း (CF) ဒေါ်မောင်မောင်ဖြိုး (TF)

နေ့စွဲ 29.8.2018 စက်ဝန်းအားအမှတ်ခြစ်ပါ စက်ဝန်း(၁) စက်ဝန်း(၂) စက်ဝန်း(၃)
 စက်ဝန်း (၄)

ပြည်နယ်/တိုင်း ကချင် မြို့နယ် မိုးကောင်း ကျေးရွာအုပ်စု မြကောင် ကျေးရွာ နန်းလှိုင်

စီမံကိန်းဆောင်ရွက်မှုအဆင့်များ	နေ့စွဲ		အစည်းအဝေးတွင်တက်ရောက်သူအရေအတွက်					
	စတင်သည့်နေ့	ပြီးဆုံးသည့်နေ့	အမျိုးသားအရေအတွက်	အမျိုးသမီးအရေအတွက်	အိမ်ထောင်စုအရေအတွက်	လူမျိုးစုတက်ရောက်သူအရေအတွက်နှင့် လူမျိုးစုအမည်	အိမ်ထောင်စုပေါင်း	အိမ်ထောင်စု %
၁။ ကျေးရွာစီမံကိန်း မိတ်ဆက်အစည်းအဝေး	29.8.18	29.8.18	14	12	12	ဗမာ 12	12	100%
၂။ ကျေးရွာဖွံ့ဖြိုးရေး စီမံချက်ရေးဆွဲခြင်း အစည်းအဝေး	30.8.18	30.8.18	20	19	19	ဗမာ 19	19	100%
၃။ ကျေးရွာအုပ်စု လုပ်ငန်းဆုံးဖြတ်ချက်ချသည့်အစည်းအဝေး								
၄။ မြို့နယ်အဆင့်စီမံကိန်းရေးဆွဲရေးနှင့်အဆင့်အကောင်အထည်ဖော်ရေးကော်မတီ၏ စီမံကိန်း သုံးသပ်မှုအစည်းအဝေး	12.11.18	12.11.18	မလို	မလို	မလို	မလို		

၅။ မြို့နယ်စီမံကိန်းရေးဆွဲရေးနှင့်အကောင်အကောင်အထည်ဖော်ရေးကော်မတီ၏ဆုံးဖြတ်မှုကိုရွာသို့ အသိပေးအကြောင်းကြားသည့်အစည်းအဝေး	22.11.18	22.11.18	19	16	12	ဗမာ 12	12	100%
၆။ စီမံကိန်းလုပ်ငန်းခွဲစီမံချက်ရေးဆွဲခြင်း အစည်းအဝေး	မလို	မလို	မလို	မလို	မလို	မလို	မလို	မလို
၆.၁။ စီမံကိန်းလုပ်ငန်း အကောင်အထည်ဖော်ရေးအစီအစဉ် ရေးဆွဲခြင်း	8.1.19	8.1.19	6	6	၁၂	ဗမာ ၁၂	၁၂	16.00%
၆.၂။ ဝယ်ယူရေးအစီအစဉ် ရေးဆွဲခြင်း	8.1.19	8.1.19	6	6	၁၂	ဗမာ ၁၂	၁၂	16.00%
၆.၃။ ဘဏ္ဍာရေးကုန်ကျမှု လျာထားအစီအစဉ် ရေးဆွဲခြင်း	8.1.19	8.1.19	6	6	၁၂	ဗမာ ၁၂	၁၂	16.00%
၆.၄။ ပြင်/ထိန်းအစီအစဉ် ရေးဆွဲခြင်း	8.1.19	8.1.19	6	6	၁၂	ဗမာ ၁၂	၁၂	16.00%
၇။ စီမံကိန်းလုပ်ငန်းခွဲ တိုးတက်မှု စောင့်ကြည့် အစည်းအဝေး	မလို	မလို	မလို	မလို	မလို	မလို	မလို	မလို
၇.၁။ အစည်းအဝေး ပထမအကြိမ်	10.2.19	10.2.19	၄	၅	၉	ဗမာ ၉	၉	12.00%
၇.၂။ အစည်းအဝေး ဒုတိယအကြိမ်	18.2.19	18.2.19	၁၁	၁၄	၃၂	ဗမာ ၃၂	၃၂	၄၂.၆၇%
၇.၃။ အစည်းအဝေး တတိယအကြိမ်	27.2.19	27.2.19	6	၇	၁၃	ဗမာ ၁၃	၁၃	၁၇.၃၃%
၈။ စီမံကိန်းလုပ်ငန်းခွဲ အပြီးသတ်စစ်ဆေးခြင်း အစည်းအဝေး	5.3.19	5.3.19	6	၇	၁၃	ဗမာ ၁၃	၁၃	၁၇.၃၃%
၉။ လူထုစစ်ဆေးမှုအစည်းအဝေး	7.3.19	7.3.19	16	၄၉	၇၅	ဗမာ ၇၅	၇၅	100%

လမ်းညွှန်ချက် သက်ဆိုင်ရာလူထုစည်းရုံးရေးပူးပေါင်းလုပ်ငန်းစဉ်များမှ ကျေးရွာအုပ်စုအတွက် ဤပုံစံကိုဖြည့်သွင်းရမည်။		စီမံကိန်းစက်ဝန်းအဆင့်တစ်ခုစီပြီးစီးတိုင်းကျေးရွာနှင့်	
စည်းရုံးရေးပူးပေါင်းလုပ်ငန်းစဉ်များပညာရေးပူးပေါင်း အမည် - U Chan Law (CF) , ဦးသန်းခိုင်ဗွန်း			
နေ့စွဲ ၁၆-၉-၁၉	စက်ဝန်းအားအမှတ်ခြစ်ပါ <input type="checkbox"/> စက်ဝန်း(၁) <input type="checkbox"/> စက်ဝန်း(၂) <input type="checkbox"/> စက်ဝန်း(၃) <input checked="" type="checkbox"/> စက်ဝန်း(၄)		
ပြည်နယ်/ခရိုင် ကချင်	မြို့နယ် ရိုးကောင်း	ကျေးရွာအုပ်စု မြောက်	ကျေးရွာ အုန်း

စီမံကိန်းဆောင်ရွက်မှုအဆင့်များ	နေ့စွဲ		အစည်းအဝေးတွင်တက်ရောက်သူအရေအတွက်					
	စတင်သည့်နေ့	ပြီးဆုံးသည့်နေ့	အမျိုးသားအရေအတွက်	အမျိုးသမီးအရေအတွက်	အိမ်ထောင်စုအရေအတွက်	လူမျိုးစုတက်ရောက်သူအရေအတွက်နှင့်လူမျိုးစုအမည်	အိမ်ထောင်စုပေါင်း	အိမ်ထောင်စု %
၁။ ကျေးရွာစီမံကိန်း မိတ်ဆက်အစည်းအဝေး	၇၆.၉.၇၅	၇၆.၉.၇၅	၂၃၂	၅၃	၇၅	မမာ ၂၅ ရွှန်း ၂၁	၇၉	
၂။ ကျေးရွာခွဲ ဖြိုးရေး စီမံချက်ရေးဆွဲခြင်း အစည်းအဝေး	၇၆.၉.၇၅	၇၆.၉.၇၅	၃၃	၅၃	၇၅	မမာ ၂၅ ရွှန်း ၂၁	၇၉	
၃။ ကျေးရွာအုပ်စု လုပ်ငန်းဆုံးဖြတ်ချက်ချသည့်အစည်းအဝေး	-	-						
၄။ မြို့နယ်အဆင့်စီမံကိန်းရေးဆွဲရေးနှင့်အကောင်အထည်ဖော်ရေးကော်မတီ၏ စီမံကိန်းသုံးသပ်မှုအစည်းအဝေး	၇၈.၁၂.၁၀	၇၈.၁၂.၁၀	မလို	မလို	မလို	မလို		

၅။ မြို့နယ် စီမံကိန်းရေးဆွဲရေးနှင့်အကောင်အထည်ဖော်ရေးကော်မတီ၏ဆုံးဖြတ်ချက်ကို ရွာသို့ အသိပေးအကြောင်းကြားသည့်အစည်းအဝေး	၇၀-၇.၂၀	၇၀-၁၀.၂၀	၇၆	၄၇	၆၃	မမာ = ၄၃ ရွှန်း = ၃၀	၇၅	၇၅.၇၅%
၆။ စီမံကိန်းလုပ်ငန်းခွဲစီမံချက်ရေးဆွဲခြင်း အစည်းအဝေး	မလို	မလို	မလို	မလို	မလို	မလို	မလို	မလို
၆.၁။ စီမံကိန်းလုပ်ငန်း အကောင်အထည်ဖော်ရေးအစီအစဉ် ရေးဆွဲခြင်း	၁၃-၁၀-၂၀	၁၃-၁၀-၂၀	၅	၉	၁၄	ရွှန်း = ၇ မမာ = ၁၃		၁၇.၁၂%
၆.၂။ ဝယ်ယူရေးအစီအစဉ် ရေးဆွဲခြင်း	၁၃-၁၀-၂၀	၁၃-၁၀-၂၀	၅	၉	၁၄	ရွှန်း = ၇ မမာ = ၁၃		၁၇.၁၂%
၆.၃။ သင်္ဘောရေးကုန်ကျမှု လျာထားအစီအစဉ် ရေးဆွဲခြင်း	၁၅-၁၀-၂၀	၁၅-၁၀-၂၀	၅	၉	၁၄	ရွှန်း = ၇ မမာ = ၁၃		၁၇.၁၂%
၆.၄။ ပြင်/ထိန်းအစီအစဉ် ရေးဆွဲခြင်း	၁၃-၁၀-၂၀	၁၃-၁၀-၂၀	၅	၉	၁၄	ရွှန်း = ၇ မမာ = ၁၃		၁၇.၁၂%
၇။ စီမံကိန်းလုပ်ငန်းခွဲ တိုးတက်မှု စောင့်ကြည့်အစည်းအဝေး	မလို	မလို	မလို	မလို	မလို	မလို	မလို	မလို
၇.၁။ အစည်းအဝေး ပထမအကြိမ်	၇၈-၃-၂၀	၇၈-၃-၂၀	၇၄	၅၁	၇၅	မမာ ၅၅ ရွှန်း ၂၀	၇၅	၉၄.၉၈%
၇.၂။ အစည်းအဝေး ဒုတိယအကြိမ်								
၇.၃။ အစည်းအဝေး တတိယအကြိမ်								
၈။ စီမံကိန်းလုပ်ငန်းခွဲ အပြီးသတ်စစ်ဆေးခြင်း အစည်းအဝေး								
၉။ လူထုစစ်ဆေးခွဲအစည်းအဝေး								



ပုံစံ - ၈ - ၃ ကျေးရွာဖွံ့ဖြိုးရေး ဦးစားပေးအစီအစဉ် (Form PC 3)

လမ်းညွှန်ချက်၊ အဆင့်(၃) ကျေးရွာမှော်မှန်းချက်အစည်းအဝေး ပြီးဆုံးသောအခါ ကျေးရွာစီမံကိန်း အထောက်အကူပြု ကော်မတီသည် လူထုစည်းရုံးရေးမှူးအကူအညီဖြင့် ဤပုံစံကိုပြည့်စုံအောင် ဖြည့်သွင်းရမည်။

လူထုစည်းရုံးရေးမှူး/ဝန်ထမ်း အမည် - ဦးချမ်းစွာ

နေ့စွဲ ၁၁.၃.၂၀၁၇ စက်ဝန်းအား အမှတ်ခြစ်ပါ (✓) စက်ဝန်း(၁) စက်ဝန်း(၂)
 စက်ဝန်း(၃) စက်ဝန်း(၄)

ပြည်နယ်/တိုင်း - ကချင် မြို့နယ် - မိုးကောင်း ကျေးရွာအုပ်စု - ခြံတော် ကျေးရွာ - ဒုန့် ချိုင့်

က။ အခက်အခဲအတားအဆီးများအားဆွေးနွေးခြင်း - ယခုလက်ရှိအခြေအနေတွင် ဤကျေးရွာဖွံ့ဖြိုးတိုးတက်ရေးအတွက် အဓိက အခက်အခဲအတားအဆီးများသည် မည်သည်များဖြစ်ပါသနည်း။ (အမျိုးသား/သမီး အနည်းဆုံးအခက်အခဲ ၅ ခုစီဖော်ပြပါ)

အမျိုးသား အဖွဲ့မှ တင်ပြသောအခက်အခဲအတားအဆီးများ	အမျိုးသမီး အဖွဲ့မှတင်ပြသောအခက်အခဲအတားအဆီးများ
၁။ လယ်ယာကုန်ကုတ် ငွေလျာအခဲ ကောက်စားသွားလာရေးခက်ခဲ	၁။ ရွာကွင်းလမ်းမိုးရာဒီကွင်း ဂွေကုန် ကျောင်းသားများ သွားလာရေးခက်ခဲ
၂။ မီးအားမလုံလောက်သောအခက်အခဲ အခက်အခဲ ဖြစ်ခြင်း	၂။ စာသင်ကျောင်းအခက်အခဲကွင်း ကျောင်းသားများ သွားလာရေးခက်ခဲ
၃။ စာသင်ကျောင်း အခက်အခဲကွင်း ကျောင်းသားများ သွားလာရေးခက်ခဲ	၃။ ကျောင်းခြံခည်းရိုးမလုံခြုံခြင်း အခက် အခဲဖြစ်ခြင်း
၄။ မူးယစ်ဆေးဝါးစွဲစွဲ ချွေးယာ များ လမ်း များ ကျောက်ခြံခြင်း	၄။ ကျောင်းသား လူ့စွဲကျေးဇူးပြုစာသင် ခန်းမဆင့် ခက်ခဲခြင်း
၅။ ဆေးဝေးဆိုး မရှိသောအခက်အခဲ ကျန်းမာရေးပိုင် တွင် အခက်အခဲဖြစ်ခြင်း	၅။ ရေခြံခြင်း ကျင့်သောအခက်အခဲ လမ်းကွင်း အခက်အခဲ ဖြစ်ခြင်း

ခ။ မှော်မှန်းခြင်း - နောင်လာမည့် (၅) နှစ် အတွင်း ကျေးရွာဖွံ့ဖြိုးရေး မှော်မှန်းလျာထားချက်များအား တင်ပြပါ။

အမျိုးသားအဖွဲ့မှ တင်ပြသောမှော်မှန်းချက်များ	အမျိုးသမီးအဖွဲ့မှ တင်ပြသောမှော်မှန်းချက်များ
၁။ လယ်ယာကုန်ကုတ်ငွေ သွား လာရေး အခက်ပြေလျာရေးချိန်	၁။ မိုးရာဒီကွင်း ကျောင်းသားများ သွားလာ ရေး အခက်ပြေလျာရေးချိန်
၂။ ကျေးရွာကွင်း မီးအားမလုံစာ ကျောက် ရရှိစေရေးချိန်	၂။ ကျေးရွာကျောင်းသားများ သွားလာ ရေး အခက်ပြေလျာရေးချိန်
၃။ ကျောင်းသားများ သွားလာရေးအခက် ဆင်းပြေဖို့ ပညာများ ပြာလာရေးချိန်	၃။ ကျောင်းသားများ ကျောင်းခြံခည်းရိုး လုံ ခြုံခြင်း ပညာသင်ကြား ခြင်းချိန်
၄။ မူးယစ်ဆေးဝါး သုံးစွဲမှုပြောနည်းအား မူးယစ်ဆေးဝါး သုံးစွဲမှုပြောနည်းအား	၄။ ကျောင်းသားများ ဆွတ် ဖွတ်စားသုံးသော ပညာသင်ကြား ခြင်းချိန်
၅။ ကျေးရွာကွင်း ကျန်းမာရေး ကောင်းမွန် လာရေးချိန်	၅။ ရေရရှိ စေရေး ကောင်းမွန်လာရေးချိန်



က။ လူထုစီမံကိန်း၏ လာမည့် (၄) နှစ်အတွက် အကျုံးဝင်သော ဦးစားပေး ဖွံ့ဖြိုးတိုးတက်မှု လုပ်ငန်း အစီအစဉ်များအားဖော်ပြပါ။

အဆင့်	ကျေးရွာအတွက် ဦးစားပေး ဖွံ့ဖြိုးတိုးတက်မှု လုပ်ငန်းစဉ်များ	အဆိုပြုသူ (အမျိုးသားများ/ အမျိုးသမီးများ/အမျိုးသား+ အမျိုးသမီး)	ခန့်မှန်းကုန်ကျ စရိတ်	အကျိုးခံစားခွင့်ရှိသူ ခန့်မှန်းခြေ အရေအတွက်
၀	ရွာတွင်းလမ်းကျောက်ချောခင်းခြင်း	အ ညိုဦးသမီး		၆၀၀
၂	ရွာတွင်း ကျွန်းကျွန်းလမ်းနှင့် ရေဇာင့် မြေပြင်ခြင်း	အမျိုးသမီး		၆၀၀
၃	ဆေးရုံကျောင်းခြံရံပစ်ခြင်း (အောက်တိုင်၊ သံလောက)	အမျိုးသမီး		၆၀၀
၄	ဆေးရုံကျောင်းဝင်းလမ်း သစ်ကျောက်ချောခင်းခြင်း	အမျိုးသား+ အမျိုးသမီး		၆၀၀
၅	ဆေးရုံကျောင်းဝင်းဆောင်၊ ဂူခန်း၊ ဂူခန်း	အမျိုးသမီး		၆၀၀

ဃ။ လူထုစီမံကိန်း၏ လာမည့် (၄) နှစ်အတွက် အကျုံးမဝင်သော ဦးစားပေး ဖွံ့ဖြိုးတိုးတက်မှု လုပ်ငန်း အစီအစဉ်များအားဖော်ပြပါ။

အဆင့်	ကျေးရွာအတွက် ဦးစားပေး ဖွံ့ဖြိုးတိုးတက်မှု လုပ်ငန်းစဉ်များ	အဆိုပြုသူ (အမျိုးသားများ/ အမျိုးသမီးများ/အမျိုးသား+ အမျိုးသမီး)	အခန်းကဏ္ဍ
၀	ထူထပ်စေခြင်း (ရွေး)	က	
၂			
၃			
၄			
၅			

ခေါင်းဆောင်၊ ကျေးရွာစီမံကိန်းအထောက်အကူပြုကော်မတီမှ အတည်ပြုသည်။

အမည် ဦးအောင်မြင် လက်မှတ် [Signature] နေ့စွဲ ၁၁.၃.၂၀၁၇



ပုံစံ - ၀ - ၃ ကျေးရွာဖွံ့ဖြိုးရေး ဦးစားပေးအစီအစဉ် (Form PC 3)

လမ်းညွှန်မှတ် အဆင့်(၃) ကျေးရွာဖွံ့ဖြိုးရေးအစဉ်အစား ပြီးဆုံးသောအခါ ကျေးရွာပုံစံကို အထောက်အကူပြု
ကော်မတီသည် လူထုစည်းရုံးရေးများအကူအညီဖြင့် ညွှန်ကြားမှုဦးစီးဌာနအား ခြည့်လှမ်းရမည်။

လူထုစည်းရုံးရေးမှူး/ဝန်ထမ်း အမည် ဦး ဖုန်ဖြူ (F) ၊ ဦး ဝန်ကျော် (F)
နေ့စွဲ ၂. ၁၁. ၂၀၁၇
စက်ဝန်း(၁)၊ စက်ဝန်း(၂)
စက်ဝန်း(၃)၊ စက်ဝန်း(၄)

ပြည်နယ်/တိုင်း - ကချင် ပြည်နယ် - ဝမ်းတောင် - ကျေးရွာအုပ်စု - မြေကောင် - ကျေးရွာ - ပုဂံမြို့
က။ အခက်အခဲအတားအဆီးများအားလေးနှစ်ခြင်း - လူမှုလက်ရှိအခြေအနေအထား ညွှန်ကြားမှုဦးစီးဌာန၊ ဦးစီးဌာန၊ ဝမ်းတောင်မြို့နယ်၊
အဓိက အခက်အခဲအတားအဆီးများသည် ပညာသည်များဖြစ်ပါသည်။ (အမျိုးအား၊ သမီး အနည်းဆုံးအခက်အခဲ ၅
ခုစီဖော်ပြပါ)

အမျိုးသား အဖွဲ့မှ တင်ပြသောအခက်အခဲအတားအဆီးများ	အမျိုးသမီး အဖွဲ့မှ တင်ပြသော အခက်အခဲအတားအဆီးများ
၀။ ဤတွင်လမ်း၊ ရေ၊ အလျှောက်၊ အလျှောက် အားလုံးရှိ စက် ၁။	၀။ ဤတွင် လမ်း၊ ရေ၊ အလျှောက်၊ အလျှောက် အားလုံးရှိ စက် ၁။
၂။ အေးအေး၊ ရေ၊ မရှိသောကြောင့် ကျန်းမာရေး ပစ္စည်းကောင်းများ ရှိပါသည်။	၂။ ကျောင်း၊ ရေ၊ အလျှောက်၊ အလျှောက် ဖြစ်ခြင်း။
၃။ မီး၊ အလျှောက်၊ အလျှောက်၊ အလျှောက် အားလုံးရှိ စက် ၁။	၃။ ကျောင်း၊ အလျှောက်၊ အလျှောက်၊ အလျှောက် ဖြစ်ခြင်း။
၄။ စာသင်ကျောင်း၊ စာသင် လမ်း၊ မကောင်း။	၄။ စာသင်ကျောင်း၊ စာသင် လမ်း၊ မကောင်း။
၅။ အလျှောက်၊ အလျှောက်၊ အလျှောက်၊ အလျှောက် အားလုံးရှိ စက် ၁။	၅။ အလျှောက်၊ အလျှောက်၊ အလျှောက်၊ အလျှောက် အားလုံးရှိ စက် ၁။

၀။ မျှော်မှန်းခြင်း - နောင်လာမည့် (၅) နှစ် အတွင်း ကျေးရွာဖွံ့ဖြိုးရေး မျှော်မှန်းလျာထားချက်များအား တင်ပြပါ။

အမျိုးသားအဖွဲ့မှ တင်ပြသောမျှော်မှန်းချက်များ	အမျိုးသမီးအဖွဲ့မှ တင်ပြသောမျှော်မှန်းချက်များ
၀။ ဤလမ်း၊ ရေ၊ အလျှောက်၊ အလျှောက် အားလုံးရှိ စက် ၁။	၀။ ဤလမ်း၊ ရေ၊ အလျှောက်၊ အလျှောက် အားလုံးရှိ စက် ၁။
၂။ ကျေးရွာအုပ်စု/အားလုံး ကျန်းမာရေး၊ ကောင်းမွန် လာစေရန်။	၂။ ကျောင်း၊ ရေ၊ အလျှောက်၊ အလျှောက် ဖြစ်ခြင်း။
၃။ မီး၊ အလျှောက်၊ အလျှောက်၊ အလျှောက် အားလုံးရှိ စက် ၁။	၃။ စာသင်ကျောင်းမှာ မီး၊ အလျှောက်၊ အလျှောက် ဖြစ်ခြင်း။
၄။ ကျောင်း၊ စာသင် လမ်း၊ ရေ၊ ကောင်းမွန် လာရန်။	၄။ ကျောင်း၊ စာသင် လမ်း၊ ရေ၊ ကောင်းမွန် လာရန်။
၅။ အလျှောက်၊ အလျှောက်၊ အလျှောက်၊ အလျှောက် အားလုံးရှိ စက် ၁။	၅။ အလျှောက်၊ အလျှောက်၊ အလျှောက်၊ အလျှောက် အားလုံးရှိ စက် ၁။



၈။ လူထုဝိပင်္ဂါန်း၏ လာမည့် (၄) နှစ်အတွက် အကျုံးပင်သော ဦးစားပေး ဖွံ့ဖြိုးတိုးတက်မှု လုပ်ငန်း အစီအစဉ်များအားဖော်ပြပါ။

အဆင့်	ကျေးရွာအတွက် ဦးစားပေး ဖွံ့ဖြိုးတိုးတက်မှု လုပ်ငန်းစဉ်များ	အဆိုပြုသူ (အမျိုးသားများ/ အမျိုးသမီးများ/အမျိုးသား+ အမျိုးသမီး)	ခန့်မှန်းကုန်ကျ ဝင်ရံ	အကျုံးပင်စားဖွင့်နိုင်သူ ခန့်မှန်းခြေ အရေ အတွက်
၀	ရွာတွင်း ကွန်ကရစ်လမ်း	က + မ	၁၅၅၉၄၀၀၀	၆၀၀
၂	စာသင်ကျောင်း ဝင်းလှမ်း၊ သစ်ကျွတ်ခင်း၊ ဖြင့်	က + မ		၆၀၀
၃	ကျောင်း ဖြစ်စဉ်	မ		၆၀၀
၄	ကွန်ကရစ်တံစား ဖွင့်ကျခြင်း	က + မ		၆၀၀
၅	စာသင်ကျောင်း ဆောက်တည်	မ		၆၀၀

၉။ လူထုဝိပင်္ဂါန်း၏ လာမည့် (၄) နှစ်အတွက် အကျုံးပင်သော ဦးစားပေး ဖွံ့ဖြိုးတိုးတက်မှု လုပ်ငန်း အစီအစဉ်များအားဖော်ပြပါ။

အဆင့်	ကျေးရွာအတွက် ဦးစားပေး ဖွံ့ဖြိုး တိုးတက်မှု လုပ်ငန်းစဉ်များ	အဆိုပြုသူ (အမျိုးသားများ/ အမျိုးသမီးများ/အမျိုးသား+ အမျိုးသမီး)	အခန်းကဏ္ဍ
၀	ရွာတွင်း မြို့ ကား ခရီးစဉ်	က	
၂	မူယစ် ပရောဂျက်	က	
၃			
၄			
၅			

ခေါင်းဆောင်၊ ကျေးရွာဝိပင်္ဂါန်းအထောက်အကူပြုကော်မတီမှ အတည်ပြုသည်။

အမည် ဒေါ်ဌေးစိန် လက်မှတ် ဌေးစိန် ၀၄.၉.၂၀၁၇

ပုံစံ - ၈-၃ ကျေးရွာဖွံ့ဖြိုးရေး ဦးစားပေးအစီအစဉ် (Form PC 3)

လမ်းညွှန်ချက်		အဆင့်(၃)ကျေးရွာမျှော်မှန်းချက်အစည်းအဝေးပြီးဆုံးသောအခါ		ကျေးရွာစီမံကိန်း
အထောက်အကူပြု ကော်မတီသည် လူထုစည်းရုံးရေးမှူးအကူအညီဖြင့် ဤပုံစံကိုပြည့်စုံအောင် ဖြည့်သွင်းရမည်။				
လူထုစည်းရုံးရေးမှူး/ဝန်ထမ်း အမည် - <u>ဒေါ်မေသန်းစိုး (CF) ၊ ဦးအောင်စောငွေဖြူ (TF)</u>				
နေ့စွဲ	စက်ဝန်းအား အမှတ်ခြစ်ပါ (✓) □ စက်ဝန်း(၁) □ စက်ဝန်း(၂) □ ✓စက်ဝန်း(၃) □ စက်ဝန်း(၄)			
<u>၁၀. ၈. ၂၀၁၉</u>				
ပြည်နယ်/တိုင်း ကရင်း	မြို့နယ် ဝိုင်းကောင်း	ကျေးရွာအုပ်စု	<u>မြတောင်</u>	ကျေးရွာ
			<u>နဂါးလှိုင်</u>	

က။ အခက်အခဲအတားအဆီးများအားဆွေးနွေးခြင်း - ယခုလက်ရှိအခြေအနေတွင်ဤကျေးရွာဖွံ့ဖြိုးတိုးတက်ရေးအတွက် အဓိကအခက်အခဲအတားအဆီးများသည် မည်သည်များဖြစ်ပါသနည်း။ (အမျိုးသား/သမီး အနည်းဆုံးအခက်အခဲ ၅ ခုစီဖော်ပြပါ)

အုပ်စုဖွံ့ဖြိုးရေးမှူးများမှ တင်ပြသောအခက်အခဲအတားအဆီးများ	
- လမ်းများသည် စွဲနွမ်းကျယ်နေပြီး သွားလာရ ခက်ခဲပါသည်။	<input checked="" type="checkbox"/> ကျား <input checked="" type="checkbox"/> မ <input checked="" type="checkbox"/> ကျား+ မ
- ကျောင်းခြံစည်းရိုး မလုံခြုံ၍ ကလေးများ စာသင်ရာတွင် ခက်ခဲ။	<input checked="" type="checkbox"/> ကျား <input checked="" type="checkbox"/> မ <input checked="" type="checkbox"/> ကျား+ မ
- ကျောင်းသား လူဦးရေများဖြင့် စာသင်ခန်းမခဝင့်၍ ခက်ခဲခြင်း။	<input checked="" type="checkbox"/> ကျား <input checked="" type="checkbox"/> မ <input checked="" type="checkbox"/> ကျား+ မ
- ရွာအဝင် တံတားမကောင်းသဖြင့် သွားလာရ ခက်ခဲပါသည်။	<input checked="" type="checkbox"/> ကျား <input checked="" type="checkbox"/> မ <input checked="" type="checkbox"/> ကျား+ မ
- လယ်ယာကွက်ဝေဝက်လမ်း ကျဉ်းခြင်းကြောင့် ကလေးများ စာသင်ရာတွင် ခက်ခဲခြင်း	<input checked="" type="checkbox"/> ကျား <input checked="" type="checkbox"/> မ <input checked="" type="checkbox"/> ကျား+ မ

ခ။ မျှော်မှန်းခြင်း- နောင်လာမည့် (၅)နှစ် အတွင်း ကျေးရွာဖွံ့ဖြိုးရေး မျှော်မှန်းလျာထားချက်များအား တင်ပြပါ။

အုပ်စုဖွံ့ဖြိုးရေးမှူးများမှ တင်ပြသောအခက်အခဲအတားအဆီးများ	
- လမ်းများ သွားလာရ လွယ်ကူရန်။	<input checked="" type="checkbox"/> ကျား <input checked="" type="checkbox"/> မ <input checked="" type="checkbox"/> ကျား+ မ
- တံတား ကောင်းမွန်စွာ သွားလာနိုင်ရန်။	<input checked="" type="checkbox"/> ကျား <input checked="" type="checkbox"/> မ <input checked="" type="checkbox"/> ကျား+ မ
- ကျောင်းခြံစည်းရိုး လုံခြုံမှုရှိရန်။	<input checked="" type="checkbox"/> ကျား <input checked="" type="checkbox"/> မ <input checked="" type="checkbox"/> ကျား+ မ
- စာသင်ကျောင်းအောင် ကျယ်ဖြင့် စာသင်ရာတွင် လွယ်ကူရန်။	<input checked="" type="checkbox"/> ကျား <input checked="" type="checkbox"/> မ <input checked="" type="checkbox"/> ကျား+ မ
- လယ်ယာကွက်ဝေဝက်လမ်း ကျယ်ဖြင့် သွားလာရလွယ်ကူရန်။	<input checked="" type="checkbox"/> ကျား <input checked="" type="checkbox"/> မ <input checked="" type="checkbox"/> ကျား+ မ

၈၊ လူထုဝန်ထမ်း၏ လာမည့် (၄) နှစ်အတွက် အကျုံးဝင်သော ဦးစားပေး ဖွံ့ဖြိုးတိုးတက်မှု လုပ်ငန်း အစီအစဉ်များအားဖော်ပြပါ။

ဦးစားပေးအဆင့်	ကျေးရွာအတွက် ဦးစားပေး ဖွံ့ဖြိုးတိုးတက်မှု လုပ်ငန်းစဉ်များ	အဆိုပြုသူ(အမျိုးသားများ/အမျိုးသမီးများ/အမျိုးသား+အမျိုးသမီး)	အခန်းကဏ္ဍ	ဦးစားပေးအဆင့်သတ်မှတ်ချက်	ခန့်မှန်းကုန်ကျစရိတ်	အကျိုးခံစားခွင့်ရှိသူ ခန့်မှန်းခြေအရေအတွက်		
						ကျား	မ	ပေါင်း
၁	လမ်းထိန်းနံရံပါ သင်္ကျာက ခင်းခြင်းနှင့် ရေဖြူတံဆိပ်စားခြင်း	ကျား + မ	လမ်းပန်းဆက်သွယ်ရေး	၁	86500000	178	216	394
၂	စာသင်ကျောင်း ဖြစ်စဉ်လုံး ကာကွယ်ခြင်း	မ	ယူဇာရေး	၂	10000000	178	216	394
၃	စာသင်ကျောင်းဆောင် တိုးချဲ့ခြင်း	မ	ယူဇာရေး	၃	13000000	178	216	394
၄	ရွာအဝင် လွှဲကရပ် တံတားယာ	ကျား	လမ်းပန်းဆက်သွယ်ရေး	၄	50000000	178	216	394
၅	လယ်ယာ ကွန်ဇာကလမ်း သင်္ကျာက ခင်းခြင်း	ကျား + မ	လမ်းပန်းဆက်သွယ်ရေး	၅	20000000	178	216	394

၉၊ လူထုဝန်ထမ်း၏ လာမည့် (၄) နှစ်အတွက် အကျုံးမဝင်သော ဦးစားပေး ဖွံ့ဖြိုးတိုးတက်မှု လုပ်ငန်း အစီအစဉ်များအားဖော်ပြပါ။

အဆင့်	ကျေးရွာအတွက် ဦးစားပေး ဖွံ့ဖြိုးတိုးတက်မှု လုပ်ငန်းစဉ်များ	အဆိုပြုသူ (အမျိုးသားများ/အမျိုးသမီးများ/အမျိုးသား+အမျိုးသမီး)	အခန်းကဏ္ဍ
၁	ဝေလျှော်စာ (ဖိုး)	ကျား	မီးလင်းရေး
၂			
၃			
၄			
၅			

ခေါင်းဆောင်၊ ကျေးရွာဝန်ထမ်းအထောက်အကူပြုကော်မတီမှအတည်ပြုသည်။

အမည် ဒေါ်-မွှေးစိန် လက်မှတ် စိန် နေ့စွဲ ၁၀.၈.၂၀၁၉
 ဥက္ကဋ္ဌ
 ကျေးရွာအုပ်စု/ထောက်ကော်မတီ
 မြေတောင်ကျေးရွာအုပ်စု

၁၈ လူထုဝန်ထမ်း၏ လာမည့် (၄) နှစ်အတွက် အကျုံးဝင်သော ဦးစားပေး ဖွံ့ဖြိုးတိုးတက်မှု လုပ်ငန်း အစီအစဉ်များအားဖော်ပြပါ။

ဦးစားပေး အဆင့်	ကျေးရွာအတွက် ဦးစားပေး ဖွံ့ဖြိုးတိုးတက်မှု လုပ်ငန်းစဉ်များ	အဆိုပြုသူ (အမျိုးသားများ/ အမျိုးသမီးများ/ အမျိုးသားများ+ အမျိုးသမီးများ)	အခန်းကဏ္ဍ	ဦးစားပေး အဆင့် သတ်မှတ်ချက်	ခန့်မှန်း ကုန်ကျစရိတ်	အကျိုးခံစားခွင့်ရှိသူ ခန့်မှန်းခြေ အရေအတွက်		
						ကျား	မ	ပေါင်း
၁	ကျွန်ကန်လမ်း	ဒဂုန်အသား + ဒဂုန်သမီး	လမ်း၊ ဝင်ကား	၁	၇၀၀၀၀၀၀၀/၂၃၇	၂၅၃	၄၉၀	၇၄၃
၂	ကျောင်းခြံရံခြင်း၊ ကန်ခြံခြင်း	ဒဂုန်အသား + ဒဂုန်သမီး	ပညာရေး	၂		၂၃၇	၂၅၃	၄၉၀
၃	လယ်သမားထုတ်ကန်	ဒဂုန်အသား + ဒဂုန်သမီး	လမ်း၊ ဝင်ကား	၃		၂၃၇	၂၅၃	၄၉၀
၄	KG ဆေးကုစင်	ဒဂုန်အသား + ဒဂုန်သမီး	ပညာရေး	၄		၂၃၇	၂၅၃	၄၉၀
၅	ဆေးပေးခန်း	ဒဂုန်အသား + ဒဂုန်သမီး	ကျန်းမာရေး	၅		၂၃၇	၂၅၃	၄၉၀

၁၉ လူထုဝန်ထမ်း၏ လာမည့် (၄) နှစ်အတွက် အကျုံးဝင်သော ဦးစားပေး ဖွံ့ဖြိုးတိုးတက်မှု လုပ်ငန်း အစီအစဉ်များအားဖော်ပြပါ။

အဆင့်	ကျေးရွာအတွက် ဦးစားပေး ဖွံ့ဖြိုးတိုးတက်မှု လုပ်ငန်းစဉ်များ	အဆိုပြုသူ (အမျိုးသားများ/ အမျိုးသမီးများ/ အမျိုးသားများ+ အမျိုးသမီးများ)	အခန်းကဏ္ဍ
၁	ပြင်ဆင်ရေး	ဒဂုန်အသား	ဒဂုန်အသားနှင့် ဒဂုန်သမီး
၂			
၃			
၄			
၅			

ခေါင်းဆောင်၊ ကျေးရွာဝန်ထမ်းအထောက်အကူပြုကော်မတီမှအတည်ပြုသည်။

ဒေါ်-မိုးစိန်
 အမည် ဦးအောင် လက်မှတ် စိန် နေ့စွဲ ၁၆.၉.၁၇
 ကျေးရွာအုပ်စု/ထောက်ကော်မတီ
 ပြင်ဆင်ကျေးရွာအုပ်စု



အစည်းအဝေးမှတ်တမ်း

အစည်းအဝေးအမှတ်စဉ် - ၁ / ၂၀၁၇
 အစည်းအဝေးကျင်းပသည့်ရက် - ၁၀. ၃. ၂၀၁၇
 အစည်းအဝေးကျင်းပသည့်နေရာ - မြကောင်း (မူလတန်းကျောင်း)
 အစည်းအဝေးကျင်းပသည့်အချိန် - ၁၀:၀၀ မနက်မှ ၅:၀၀ (၂၃၄) ထိ
 အစည်းအဝေးတက်ရောက်သူဦးရေ - ကျား _____ ခု / မ _____ ခု
 စုစုပေါင်း _____ ခု (ဦး)

အစည်းအဝေးပြုလုပ်ရသည့်ရည်ရွယ်ချက်။ ။ လူထုမပုဂ္ဂိုလ် စီမံကိန်းနှင့် ပတ်သက်၍ စီမံကိန်း မိမိတို့၏ အကျိုးအမြတ်၊ စေတနာ့ဝန်ထမ်း ရွေးချယ်ခြင်းနှင့် လူထုအားလုံး ပူးပေါင်းပါဝင်စေရန် ဖြစ်ကြောင်း။

ဆွေးနွေးချက် ။ ။ အစည်းအဝေး ပထမပိုင်းတွင် ဒုတိယပိုင်းတွင် မြကောင်းအစည်းအဝေး စတင်ပြုလုပ်ပါသည်။ သက်တမ်းရှည် ဖွဲ့စည်းရေးနှင့် မြကောင်း စီမံကိန်းနှင့် ပတ်သက်၍ အစည်းအဝေးပြုလုပ်ခြင်း စတင်ပြုလုပ်ပြီး စီမံကိန်း၏ ရည်ရွယ်ချက်၊ လူထုမပုဂ္ဂိုလ် စီမံကိန်းကို အစည်းအဝေးအတွက် အထောက်အကူပြု ဆောင်ရွက်ရန် အစည်းအဝေးပြုလုပ်ခြင်း စီမံကိန်း မိမိတို့၏ အကျိုးအမြတ်၊ စေတနာ့ဝန်ထမ်း ရွေးချယ်ခြင်းနှင့် လူထုအားလုံး ပူးပေါင်းပါဝင်စေရန် ဖြစ်ကြောင်းကို အစည်းအဝေး တက်ရောက်သူများ အားလုံး (၁၂:၀၀) အထိတွင် ပထမပိုင်းကို ရုပ်စိမ်းပြုလုပ်ပါသည်။

အစည်းအဝေး ဒုတိယပိုင်းကို ရက်လည် (၁:၀၀) နာရီတွင် စတင်ပြုလုပ်ရာ လူထုအားလုံး ပါဝင်စေရန် ဖြစ်ကြောင်းကို အစည်းအဝေး ပြုလုပ်ခြင်းပါဝင်၍ PRA တစ်ခုချင်းစီ အကျိုး (၁) ဖွဲ့စည်း ပြုလုပ်ခဲ့ပါသည်။ သက်တမ်းရှည် အား ပြန်လည်စာပြုခြင်းကို ပြုလုပ်ခဲ့ပါသည်။ ထို့နောက် ဒုတိယပိုင်း အစီအစဉ်ကို ၃:၀၀ နာရီအချိန်တွင် ရုပ်စိမ်းပြုလုပ်ပါသည်။



ဆုံးဖြတ်ချက်။ ။ အရောင်းအဝေးဆုံးဖြတ်ချက်တွင် စီမံကိန်းမိတ်ဆက်၊ ဖော်ထုတ်၊
 အခါကတော့ နှိပ်စက်မှုများနှင့် ရင်းတို့၏ အခန်းကဏ္ဍမှ ရယူထားသော စစ်ဖြမ်းများ ပြုပြင်ရာတွင်
 နားထောင်ကြောင်း၊ လူမှုဆင်းစစ်ဖြမ်းများပြုတ်တော လူမှုရေးအရောင်းအမြတ်ပြု မြေပုံကို
 ပြုပြင်ရာတွင် ကျေးဇူးတူကုန်တိုင်ပါဝင်စေ ရေးဆွဲခဲ့ကြောင်း၊ ပုဇွန်ခေတ်
 မှတ်ချက်တွင်လည်း မိမိတို့၏ ပိုင်ဆိုင်မှုများနှင့် ယက်သက်ပြုပြင်ကြားခဲ့ကြောင်း၊
 မိမိတို့ မှ ကံ့အင်ကုတ်လည်း အပျိုးဘေးနှင့် အမျိုးဘေးအရောင်းအမြတ် ဝတ်စုံချုပ်
 အရောင်းအမြတ် ဝတ်စုံချုပ်နှင့်တွင် အမျိုးဘေးများက အမျိုးဘေးများပျော် ဝတ်စုံချုပ်
 ဦးကြောင်း၊ မင်းကုန်အိမ်သုံးသတ်ရာတွင် အမျိုးဘေးနှင့် အမျိုးဘေးတို့၏ ကွာခြားချက်များ
 ကိုတွေ့ရကြောင်း၊ ကော်စွဲပြုပြင်မှု ဒိန်ချေးဆွဲရာတွင်လည်း မိမိတို့၏ ကန်နှစ်ပတ်စာပုံ
 အရည်အရောင်များ၊ ပိုင်ဆွဲ၊ ကွန်ကရစ်ကြီးများအားလုံးကို ဝင်ကြွယ်ယာကြောင်းနှင့် မင်းပြု
 လုပ်ရာတွင်လည်း မိမိတို့၏ ကွန်ကရစ်နှင့် ကွန်ကရစ်ကို အဖွဲ့အစည်းများ၏ ဖွဲ့စည်းမှု
 ရှိကတော့ များများအားလုံး ဝင်ကြွယ်ယာကြောင်း။ အပိုင် (၆) ပိုင် အားလုံးကို
 ပူးပေါင်းပါဝင်စေ ကျေးဇူးတူကုန်နှင့် အတူစေ ပူးပေါင်းကော်စွဲကုန်ပါသည်။
 ကော့စွဲကုန်ကုန် ကျေးဇူးတူရာတွင် ခေါ် ကိုကော့စွဲကုန်ကုန် ကြောက်
 အမျိုးအနွဲ့နှင့် အညွှန်းချုပ်ပါသည်။ ပြန်လည်တင်ပြခြင်းအစီအစဉ်ကို ကျေးဇူး
 တူကုန်ကုန် ပြန်လည်တင်ပြခြင်းပါသည်။ အရောင်းအဝေးတွင် တာဝန်ကုန်ကုန်ပေးတာ
 အမျိုးအား () ဦးနှင့် အမျိုးအနွဲ့ () ဦးစုစုပါဝင် () ဦး
 ကုန်ကုန်ပါသည်။ အရောင်းအဝေးကို ညာဖို (ခွေးဝင်) နာဂိုတွင် ကုန်ကုန် ပါဝင်
 ပါသည်။

မှတ်တမ်းတင်သူ

လက်မှတ် - _____
 အမည် - _____



အစည်းအဝေးမှတ်တမ်း

အစည်းအဝေးအမှတ်စဉ် - ၂ / ၂၀၁၇
 အစည်းအဝေးကျင်းပသည့်ရက် - ၁၁ . ၃ . ၂၀၁၇
 အစည်းအဝေးကျင်းပသည့်နေရာ - ဗြူတောင် (မူလတန်းကျောင်း)
 အစည်းအဝေးကျင်းပသည့်အချိန် - ဘ.ဝ.ဖ.န. ၄ ၅:၀၀ ညနေ ထိ
 အစည်းအဝေးတက်ရောက်သူဦးရေ - ကျား ၉ / မ ၃၂
 စုစုပေါင်း ၄၁ (ဦး)

အစည်းအဝေးပြုလုပ်ရသည့်ရည်ရွယ်ချက်။ ။ ယူတုမညီပြုစီမံကိန်းနှင့်ပဏသကဏ္ဍ
အမျိုးသမီးများနှင့် အမျိုးသားများ၏ အခက်အခဲအတားအဆီး၊ ရေရှည်မြှင့်တင်မှု၊ ဖွံ့ဖြိုး
ရေးလုပ်ငန်းများနှင့် VIP အထက်အစွယ်၊ အကျုံးဝင် / မဝင်လုပ်ငန်းများ၊ ကျေးဇူး
စီရင်တက်ရောက်မကိစ္စများချုပ်ချိမ်း၊ ဘဏ္ဍာရေးသင်တန်း ပေးခြင်း။

ဆွေးနွေးချက် ။ ။ အစည်းအဝေးယာယီဦးတွင် ကျေးဇူးတင်ပူဇော်ခြင်းအဖြစ် မြေအစွမ်းမြှင့်တင်
ရေရှည်မြှင့်တင်မှု အစည်းအဝေးကို စတင်လိုက်ပါသည်။ ဘဏ္ဍာရေး ယူတုမညီပြုစီမံကိန်းများ
ဦးချမ်းစင်မြေစီမံကိန်းနှင့် ပဏသကဏ္ဍ အမျိုးသမီး / သား အဖွဲ့နှင့်ဖွဲ့စည်းခြင်း မိမိတို့၏
အခက်အခဲအတားအဆီး၊ ရေရှည်မြှင့်တင်မှု၊ ဖွံ့ဖြိုးရေးလုပ်ငန်းများ ကို စောင့်ကြည့်ပေးထုတ်
ခံပါသည်။ ဖွံ့ဖြိုးရေးလုပ်ငန်းများကို စောင့်ကြည့်ပေးခြင်း အစည်းအဝေး ချုပ်ချိမ်းပါ
သည်။ အစည်းအဝေးကို နေ့စဉ် (၁၂:၀၀) နာရီတွင် စတင်ပါမိမိ လိုက်ပါသည်။
အစည်းအဝေး ဒုတိယအပိုင်း နေ့စဉ် (၁:၀၀) နာရီတွင် စတင်လုပ်
စာမိပါသည်။ ယာယီအစည်းအဝေးစီမံကိန်းဖြင့် ယူတုမညီပြုစီမံကိန်းနှင့် အခက်အခဲအတားအဆီး
ခြင်းကိုသာလျှင်ဆောင်ရွက်ခြင်းဖြစ်ပါသည်။ ပြီးမှ စီမံကိန်းတွင် အကျုံးဝင် /
မဝင်လုပ်ငန်းများကို စောင့်ကြည့်ပါသည်။ ယာယီအစည်းအဝေး အစည်းအဝေးကို မိမိတို့
အချားဖြင့် ဦးစားပေး အစည်းအဝေးဖြစ်ပါသည်။ ပြီးနောက်တွင် ကျေးဇူးစီမံကိန်း
အထောက်အကူပြုစေရန်မကိစ္စများချုပ်ချိမ်းလုပ်ဆောင်ပါသည်။
အစည်းအဝေးကို ညနေ (၅:၀၀) နာရီတွင် ပြီးသိမ်းပိတ်ပါသည်။

အစည်းအဝေးခေါင်းစဉ်

နေရာ ----- ဒေါ်အောင်ဆန်းစုကြည် (မေ+ဒု) အကြွင်းအကျန်အစည်းအဝေး)

နေ့ရက် ----- ၂၆ : ၅ : ၂၀၁၇ (နဂါးပျံ) လေ့ကျင့် -----

အချိန် ၀ ----- ၇၀ : ၀၀ AM ----- ဇူ ----- ၅ : ၀၀ PM -----

ဆွေးနွေးသည့် အကြောင်းအရာ

၁။ ----- စာတူကွန်ရက် စက်ဝန်း အစည်းအဝေး စာတိုင်းနှင့် ဂျာနယ်များ ဆွေးနွေးချက်ကို
လူမှုဆန်းစစ်ခြင်းဖြင့် ဖြေရှင်းရန် ၊ နှင့် စာတူကွန်ရက်၏ ဖွံ့ဖြိုးရေးအစီအစဉ်နှင့်
ဖွံ့ဖြိုးရေးလုပ်ငန်းများအား မဲယေးစွဲချက်ဖြင့် စာတိုင်းကို အား နှုတ်ပြန်လေ့ကျင့်
မှု ဆွေးနွေးခြင်း နှင့် ဆုံးဖြတ်ချက်ချခြင်း ။

၂။ ----- အထက်ပါ အကြောင်းအရာကို ဖတ်သက်၍ စာတူကွန်
ရက်နှင့် ပါဝင်သက်သ် ခေါင်းစဉ်စက်ဝန်း အခြေခံအဓိကအရာ နှင့်
စက်ဝန်း အကြောင်းအရာ များအား ဖွင့်ပေးခြင်း ၊ စောင့်ရှောက်ကမ်းများ
အား ^{ဆွေးနွေး} ဖွင့်ပေးခြင်း ၊ ဂျာနယ်များ၏ ကာလရံ ဝတ္တရားများအား ဖွင့်ပေးခြင်း

၃။ ----- ဖွံ့ဖြိုးရေး အစီအစဉ်များအား ^{လုပ်ငန်းများအား} လေ့ကျင့်ရာ မဲယေးစွဲချက်ကို
ဆွေးနွေးခဲ့ကြပါသည်။

စဉ်	အစည်းအဝေးဆုံးဖြတ်ချက်များ	ဆောင်ရွက်မည့်သူ
၁	မေတာဒုဂ်ဝန်ကမ်း၊ ဒား၊ အရှင်သုံး နှစ်ဦးပေးချယ်ရန်	
၂	ကော်မတီဝင်များ၊ ဒား၊ အမှန်ကတယ် ကျေးဇူးပြုပေးပြောကုန်နိုင်သူများ၊ ဒား	
၃	မဲပေးပေးချယ် တင်ပြောက်ရန် -	
၄	ကုမ္ပဏီဆိုင်ရီ မှ ဒား၊ အမှန်ကတယ် တင်ပြ ပေးပေးရန် -	
၅	ကုမ္ပဏီအား ကွပ်ကဲခွင့် မဲပေးပေးချယ်ရန် စာတင်နှစ်ကော်မတီ၊ ကုမ္ပဏီအား	
၆	ပထမ ဦးစားပေးအရေးကြီး ဖွဲ့တင်ပေး ရန်၊ ပြန်လည် စွဲချင်းဆက်လမ်း၊ ဒား ပြောကုန်ရန် ဒုတိယ ဦးစားပေးအရေး	
၇	ဖြည့် ဂယ်ပာကုန်ကုန်ကမ်း၊ တာဝန်ပေး ဦးစားပေးအရေးကြီး ကျောင်းပြန်စဉ် ရှိကုန်	
၈	ငွေ၊ စာအုပ်ဖြည့် အချုပ်ကိုင် မဲပေးပေး ချယ်ခံကြွယ်ဝရန် -	

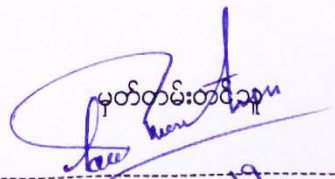
မှတ်တမ်းတင်သူ

16.9.19

U Chan Zee

နောက်ဆက်တွဲ(၄) ခြားနားသောအပိုင်းများအတွက် ဦးစားပေးဖွံ့ဖြိုးရေးလုပ်ငန်းစဉ်

အနစ်ချုပ်

မူရင်းသည်အား VPSC တွင်ထားရှိရပါမည်။အခြားဌာနများနှင့် ညှိနှိုင်းရန်အတွက် မိတ္တူအား TPIC သို့ပို့ရပါမည်။MIS data အနေဖြင့် သွင်းရန် မလိုအပ်ပါ။

	အဆင့်	လုပ်ငန်း	မည်သူဦးစားပေးလဲ	ကျေးဇူးတင်တာဝန်ခံသူ (သို့) အုပ်စု	ပြင်ပမှမည်သူ ထောက်ပံ့ မလဲ
အခြေခံအောက်ဆင့်	၀	ရွာတွင်းကမ်းကျောင်းများ ဆေးကုသရေးအဖွဲ့အစည်း	<input checked="" type="checkbox"/> မ <input type="checkbox"/> ကျား	ဖိ.လွှာ	မလဲ
	၂	ကျေးရွာအုပ်စုအဖွဲ့အစည်း	<input checked="" type="checkbox"/> မ <input type="checkbox"/> ကျား	"	"
	၃	စာသင်ကျောင်းခြံစိုင်းရိုး	<input checked="" type="checkbox"/> မ <input type="checkbox"/> ကျား	"	"
	၄	စာသင်ကျောင်းအင်္ဂါရပ်	<input checked="" type="checkbox"/> မ <input type="checkbox"/> ကျား	"	"
	၅	စာသင်ကျောင်းဆက်တိုင်း	<input checked="" type="checkbox"/> မ <input type="checkbox"/> ကျား	"	"
အထက်ပိုင်းကျေးရွာများ	၀		<input type="checkbox"/> မ <input type="checkbox"/> ကျား		
	၂		<input type="checkbox"/> မ <input type="checkbox"/> ကျား		
	၃		<input type="checkbox"/> မ <input type="checkbox"/> ကျား		
	၄		<input type="checkbox"/> မ <input type="checkbox"/> ကျား		
	၅		<input type="checkbox"/> မ <input type="checkbox"/> ကျား		
ကျန်းမာရေးနှင့် အာဟာရ	၀	ကျန်းမာရေးအဖွဲ့အစည်း	<input checked="" type="checkbox"/> မ <input type="checkbox"/> ကျား	ဖိ.လွှာ	
	၂		<input type="checkbox"/> မ <input type="checkbox"/> ကျား		
	၃		<input type="checkbox"/> မ <input type="checkbox"/> ကျား		
	၄		<input type="checkbox"/> မ <input type="checkbox"/> ကျား		
	၅		<input type="checkbox"/> မ <input type="checkbox"/> ကျား		
ပညာရေး	၀		<input type="checkbox"/> မ <input type="checkbox"/> ကျား		
	၂		<input type="checkbox"/> မ <input type="checkbox"/> ကျား		
	၃		<input type="checkbox"/> မ <input type="checkbox"/> ကျား		

	၄		<input type="checkbox"/> မ <input type="checkbox"/> ကျား		
	၅		<input type="checkbox"/> မ <input type="checkbox"/> ကျား		
အခြား	၁	သက္ကတ (မိ:)	<input type="checkbox"/> မ <input checked="" type="checkbox"/> ကျား	ကျေးဇူး	-
	၂		<input type="checkbox"/> မ <input type="checkbox"/> ကျား		
	၃		<input type="checkbox"/> မ <input type="checkbox"/> ကျား		
	၄		<input type="checkbox"/> မ <input type="checkbox"/> ကျား		
	၅		<input type="checkbox"/> မ <input type="checkbox"/> ကျား		

၂၀၁၇

ကလေးတို့၏ အသက်အရွယ်

အမျိုးအမည်	အသက် (နှစ်)	အခြားအချက်အလက်	အခြားအချက်အလက်		
			အသက်	အခြားအချက်အလက်	အခြားအချက်အလက်
(၁) အမျိုးအမည်	၀	အသက် ၀			
	၁	အသက် ၁			
	၂	အသက် ၂			
	၃	အသက် ၃			
	၄	အသက် ၄			
(၂) အမျိုးအမည်	၀	အသက် ၀			
	၁	အသက် ၁			
	၂	အသက် ၂			
	၃	အသက် ၃			
	၄	အသက် ၄			
(၃) အမျိုးအမည်	၀	အသက် ၀			
	၁	အသက် ၁			
	၂	အသက် ၂			
	၃	အသက် ၃			
	၄	အသက် ၄			
(၄) အမျိုးအမည်	၀	အသက် ၀			
	၁	အသက် ၁			
	၂	အသက် ၂			
	၃	အသက် ၃			
	၄	အသက် ၄			
(၅) အမျိုးအမည်	၀	အသက် ၀			
	၁	အသက် ၁			
	၂	အသက် ၂			
	၃	အသက် ၃			
	၄	အသက် ၄			

အမျိုးအမည်	အရက်	အခြားအချက်အလက်	အခြေခံအချက်အလက်			အရက်	အခြားအချက်အလက်	အခြားအချက်အလက်
			အခြေခံအချက်အလက်	အခြေခံအချက်အလက်	အခြေခံအချက်အလက်			
အမျိုးအမည် (အခြားအချက်အလက်)	၀	အခြေခံအချက်အလက်	✓			၇၀၂	C.D.B	
	၁	အခြေခံအချက်အလက်	✓			၇၀၂		
	၂	အခြေခံအချက်အလက်			✓	၇၀၂		
	၃							
	၄							
အမျိုးအမည် (အခြားအချက်အလက်)	၀	အခြေခံအချက်အလက်		✓		၇၀၂		
	၁	အခြေခံအချက်အလက်		✓		၇၀၂		
	၂							
	၃							
	၄							
အမျိုးအမည် (အခြားအချက်အလက်)	၀							
	၁							
	၂							
	၃							
	၄							
အမျိုးအမည် (အခြားအချက်အလက်)	၀							
	၁							
	၂							
	၃							
	၄							
အမျိုးအမည် (အခြားအချက်အလက်)	၀	၀၀၇၀၀၀(မိန်းမ)	✓			၇၀၂		
	၁							
	၂							
	၃							
	၄							

တက္ကသိုလ်က လုပ်ငန်းချုပ်ဖွဲ့ရေး

ကဏ္ဍ	စဉ်	လုပ်ငန်းအမျိုးအစား	အဆိုပြုသူ(အမှန်ဖြစ်ရန်)			ခုနှစ်	ထောက်ပံ့မည့်အဖွဲ့အစည်း (သို့)ဌာန	မှတ်ချက်
			ကျား	မ	ကျား+မ			
အခြေခံအဆောက်အအုံကဏ္ဍ (လမ်း/တံတား/ရေရရှိရေး/မီးလင်းရေး)	၀	ကျွန်းတစ်လမ်း			✓	2019	လုပ်ငန်းအဆင်ပြေ	
	၂	လမ်းတစ်လမ်း			✓	2019		
	၃							
	၄							
	၅							
လူမှုစီးပွားကဏ္ဍ (ပညာရေး/ ကျန်းမာရေး နှင့် ဆိုင်ဆောက်အဆောက်အအုံများနှင့် အခြားလိုအပ်ချက်များ)	၀	ကျောင်းဆောက်လုပ်ရေး			✓	2019		
	၂	KG ဆောင်း			✓	2019		
	၃	ဆေးပေးခန်း		✓		2019		
	၄							
	၅							
သက်မွေးဝမ်းကျောင်းကဏ္ဍ (စိုက်ပျိုးရေး/ ဖွေးမြူရေး နှင့် ဆိုင်ဆောက်အဆောက်အအုံများနှင့် အခြား လိုအပ်ချက်များ)	၀							
	၂							
	၃							
	၄							
	၅							
သဘာဝဘေးအန္တရာယ် လျော့ပါးရေး ကဏ္ဍ	၀							
	၂							
	၃							
	၄							
	၅							
အခြားကဏ္ဍ (ငှားစိုက်ရေးများသို့ လွှဲပြောင်းနိုင်ခြင်း နှင့် အကောင်အထည်ဖော်ဆောင်ရွက်ပေးနိုင်ခြင်းမရှိသော လုပ်ငန်းများ)	၀	မြေစိုက်ရေး	✓					
	၂							
	၃							
	၄							
	၅							